No 8552 Shanghai Wednesday May 23 1928 THE EASTERN TIMES Published every morning including Sundays

時報

中華民國十七年
五月廿三日 星期三
今日圖畫時報閱者注意
舊歷戊辰年四月初五日
今天三張售大洋三分
第八千五百五十二號

定報價目 本國及日本十個月一元二角（三個月二元九角 六個月五元七角 九個月八元四角 全年十一元）南洋歐美各國一個月二元 三個月五元八角 六個月十一元四角 九個月十六元八角 全年念二元 報費先惠郵票九五折算

廣告刊例 「封面及評前」二行起碼每日每行一元四角「圖畫時報」每英方寸每次一元五角地位須於三天前預定「新聞欄內」每日每行四角五分「普通地位」三十字起碼每日每字一分二厘「彩色廣告」加一色手續費十元二色四十元三色九十元四色一百六十元地位格色須預向本館廣告部接洽

本館編輯部設於新江路二十五號（小花園南首）電話中央六二〇四 營業部設於山東路A字六號 電話中央六一二〇一 電報挂號二五一四 ▲中華郵政特准掛號立券 按照總包特別優待寄送之報紙

先施公司
犧牲二十萬元
大賤賣廿一天
夏歷三月十四日起

祇有四天

特別賤賣
過後難逢
不計血本
欲購從速

上海緒綸公所
綢緞大同業
春季大減價
購請 只有兩天 從速

北市
老九綸
老九章
老介福
大盛
大老九和
大綸

南市
大昌
大恒
何昌成

中國國民黨總登記的意義
中國國民黨黨員是民衆的嚮導！
要指導民衆向三民主義的大路上進行！
中國國民黨黨員要努力建設全民政治！
中國國民黨黨員是民衆的忠僕！救濟社會貧窮！
中國國民黨黨員請求登記者請向各區黨部及本黨部特設登記處接洽並索取登記須知總登記的意義等件
上海特別市黨務指導委員會組織部

招商局江順輪船業務主任金廷孫啓事
廷孫率招商局聘任為江順輪船業務主任已於本月十二日到船就職所有江順輪船十二日以前之業務除呈報外所有貨物以及一切未了手續概歸前業務主任自行理楚與廷孫無涉特此聲明 2830

福安人壽保險公司緊要啓事
啓者本公司日前走電失慎有一部份之舊據已被焚燬各保戶之通訊處無從查考故特登報通告凡持有本公司有效人壽保單者請將保單及收條號數通訊處詳細列下寄本公司重行登記以便查核通訊外埠請即通函報告並將通訊處勿放棄否則無從通訊本公司不任其咎本公司仍在京路四川路照常辦公特此奉告 2827

友聲旅行團旅行通告
本團定本月念六念七念八三日分組旅行嘉興（天寧寺王）及鎮江揚州（[illegible]組）費用每人十元於報名時繳納（報名處）本團及北蘇州路天后宮橋西振華油漆公司宋沛道電話北三一一六（[illegible]組）費用每人十二元於報名時繳納（報名處）愛多亞路九號保太保險公司金性初及電話中央七一九九（報名）於二十四日截止

美商運通銀行啟事
本行為全世界資本最大信用最著之銀行專營匯兌押匯存款放款貼現等各種銀行業務利息優厚取佣微薄附設旅行部代客辦購運船票貨物不取佣金並代售旅行支票取款尤極便利本行以數十年之經驗與簡捷之手續深知定能得各界滿意也如承以上項業務見委者請駕臨九江路十五號至本行面洽
運通銀行謹啓 電話中央六一九七七 2851

職業教育
關於職業教育概論、職業指導、職業心理學、以及農業教育問題、青年擇業問題等、本館已有下列各種出版物、至於農工商各科教本、本館出版尤多、詳目請見本館「圖書彙報」、
商務印書館啓

中華職業教育社編
▲職業教育叢刊
職業指導……二角五分
職業指導實驗 一冊二角五分 二冊四角五分
職業概況……四角
書記之知能與任務 三角
小學職業陶冶 二角五分
職業心理學……六角
▲職業修養叢書
職業智能測驗法 三角
職業教育研究 四角
德國工商補習學校 三角
青年與職業……二角五分
服務箴言……三角
世界十大成功人傳 一角五分
師範叢書 實業教育……五角五分
英文擇業須知……二角
婦女叢書 女子職業訓練談……一角五分
百科小叢書 職業教育概論……一角
教育叢書 職業教育之理論與職業之調查……一角
職業教育真義……四角
中國農業教育問題……二角
美國農業教育……一元二角
百科常識叢書 現代工業叢談……七角
平民職業小叢書…… 已出廿餘種 每冊一分半
(E119)

中國第一家製造
出世已十一七年
三星老牌
蚊蟲香
效力最足 信用最堅
各處賽會得奬表
民國五年 農商部物產品評會……一等獎
民國九年 福州保存國貨公會……福建實業廳獎狀
同年 浙江商品陳列館物產審查會……浙江實業廳一等獎
民國十一年 上海總商會商品陳列所第一次展覽會……最優等農商部獎憑
民國十二年 江蘇第二次省地方物品展覽會……一等獎
同年 安徽省立第二商品陳列所……安徽實業廳最優等獎
同年 星嘉坡馬婆聯合展覽會……最優等獎狀
民國十三年 上海商品陳列所第二次展覽會……最優等獎
民國十六年 美國費城展覽會……特等獎

中國化學工業社製
上海河南路四四四號
◀各埠均有出售▶
（本社出品價目單函索即寄）

上海學生聯合會募捐委員會通告

各校學生會公鑒本會現定於本月二十二日二十三兩日收集捐款茲將交款辦法規定如后祈各遵行爲要

(一)交款時間　上午八時至十二時下午一時至五時（銀行收款時間上午九時至下午四時）

(二)交款地點　捐簿及捐款各校直接交寧波路上海銀行由該行給與收據再將此據換取本會收據　捐簡逕至北河南路塊總商會大禮堂樂開房由各校代表檢點數目後將該款直接送交寧波路上海銀行當由該行給與收據再將此據

(三)各校代表逕到會須佩帶各該校學生會證章

(四)各校交款時間　念二日上午　[illegible]　二十二日下午　[illegible]　二十三日上午　[illegible]　二十三日下午　[illegible]

(五)各校如有捐簿捐筒等因補房搜去者須於二十二三兩日至總商會學聯會開房報告數目以便彙齊後交捕房領回

上海學生聯合會北伐軍餉募捐委員會啓

各學校學生會均鑒

啓者本會規定各校交款日期及辦法已詳昨報惟昨日尚有十餘校未照規定時間交來茲特再行通告凡未曾到會交款各校限于明日(二十三日)上午八時至下午五時交至北河南路橋境上海總商會大廳內如有捐簿捐筒在外埠募捐未會返滬者請即來會登記再如有捐筒捐簿爲捕房搜去者亦請來會報告或將捕房所給之收據交來以便彙齊後請市公安局領回以清手續千祈弗再延誤爲要

上海學生聯合會北伐軍餉募捐委員會啓

各機關各團體公鑒

本會前向各界募捐北伐軍餉多蒙慷慨捐輸無任感佩茲定於本月二十二二十三兩日上午八時至十二時下午一時至五時假北河南路總商會將募捐竹筒當衆開劈屆時請各機關各團體推派代表一位蒞場監視以昭愼重除已專函致奉入場徽章外特再登報布告即請公鑒

上海學生聯合會北伐軍餉募捐委員會啓

應選江蘇(縣市)指導委員諸同志鑒

[illegible]

軍事委員會政治訓練部編纂戰史啓事

[illegible]……附投稿簡章……報告所應注意之事……[illegible]

中國國民黨上海特別市黨務指導委員會通告

本會訂於五月二十四日(星期四)下午二時假座總商會議事廳招待本市各大中學校校長及教職員代表討論反日進行事宜屆時務希各校校長及教職員代表一人准時蒞會參加討論共策進行除分函邀請外恐未週知特此通告

虎門

總發行　上海虎標永安堂　北四川路八十九號　電話(北)二七三六

(正)虎門「廣禮」附虎門之左、虎門、路覊門也、王日親朝於廟覆　門外畫虎賢、以明勇猛、今永安堂發行之四大名藥、均以猛虎爲商標亦即以威武屈伏病魔之意　四大名藥、即虎標萬金油、八卦丹、頭痛粉、清快水是也、今將清快水之功效、附載於下、以供閱者之參考焉、

如患　胸悶飽悶　食積不化　發熱頭痛　肚痛腸痛　風火牙痛　頭暈腦痛　肚腹泄瀉　紅白痢疾　中風肚痛　嘔吐逆氣　膀胱痛氣　大便秘結　腸風下血　服清快水藥到病除

總代理　上海法租界新開河林大森　各大藥商店及煙紙店均有出售

◎總工會昨日通告不得罷工對日、(香港二十二日電)
◎市面發現各種對日激烈宣傳品、公安局通令制止、並檢查各印刷場、(香港二十二日下午九時電)

▲無錫　無錫民衆反日運動委員會第二屆執行委員、以辭事務手、提出辭職後、二十一日上午、由學生聯合會召集各民衆團體、開第三屆執委改選會、結果、錢振鵬、陳湛如（商協）錢重慶（市政局）楊玉英（婦協）徐赤子（黨部）秦虎臣、陶生許成侯王祖熒（學聯）蔡君謀葛殿侯魂（總工）等十五人當選爲執行委員、屠克強孫繼揆陸行知陳孫蘇滸龔藝佩林執委、並定期二十二日下午五時、開第三屆執委及各民衆團體聯席會議、討論繼續反日工作進行方法、商民協會對日經濟絕交委員會、昨討論檢查仇貨問題、亦於二十二日下午三時開會、議決（一）設檢查所於通運橋同德錦運公司（二）定念二日起、實行檢查、（三）如查獲海口仇貨、即行加封、報告大會處置、（四）推定檢查員二十一人、輪流出發、同日商民協會又召集各業代表開會、議決（一）各業如有仇貨、應即報會檢查、再行起封、如有偷漏、或私進仇貨、准各界隨時指告、一經查實、即行加封、從重議罰（二）各店現存日貨、未經清册登錄者、應從速清送本會、以便檢查後、加印登寶、（三）各商號現被封存各貨、在未經檢查以前、應嚴禁售賣、俟加印後、再行啓封、如有在五月十五號以前到埠封存之貨、可由各號提出證明、經本會察核、另擬救濟辦法、

▲南京特別市黨務指導委員會　告日本人民書、略謂我國人民、促其政府之覺悟、以保東亞之和平、世界之和平、倘使貴政府執迷不悟、必欲同種殘殺以爲快、莫謂我國民之可侮也、必出正當防衛誓死力興之洞旋也、武力果可恃乎、請以德意志爲前車之鑒、

▲蘇州學聯會　蘇州學生聯合會、爲喚起民衆注意濟案、二十一日下午一時、在宮巷樂羣社化裝表演、劇名「濟南血」、觀者約五百餘人、並聞該會將舉行大規模之遊藝會、籌集學生軍經費、

▲青浦　十九日縣黨部召集各機關團體成立抵制仇貨委員會、組織暫分三部、（一）宣傳部、（二）糾察部、（三）調查部、

▲蘇州市教育會電　本會同人、對外主張本國際公法、據理力爭、對內主張本國民黨綱努力北伐、

▲建陽縣黨務特派員辦事處電　本處願率建陽二十萬民衆、誓死抵抗、爲政府後盾、

▲第七軍第三十四師政治訓練處電　凡有血氣、孰不痛心、願本同仇敵愾之心、誓爲北伐外交後盾、雪恥救危、責無旁貸、

▲之江大學反日外交後援會電　致國府電略謂同人等以爲全國人民、應一律改着中山短裝、藉以掃除數千年來之文弱積習、爲國民者既能振作煥發、執戈衛國、又何患小醜之跳梁、用特提出請願、乞令交大學院內務部分別計議、裁度施行、

▲第八軍第三師政治訓練處電　敝處同人、義憤塡胸、願與敝師長勗勵士卒、以爲後盾、

▲南通縣總工會籌備委員會電　敝會誓當宣傳國人爲永久經濟絕交、並領導全縣工友、集合在青天白日旗之下、共作

▲太平縣政府等電　太平縣政府・縣黨部・公安局・教育局・財政局・商民協會・總工會・各區黨部・各小學校・各公團會銜謂、務望我外交當局嚴重交涉、非得圓滿結果不止、否則全縣民氣激昂、萬難遏抑、

▲湖口縣政府電　請率湖口十三萬民衆、誓爲中央後盾、務望各界同胞、一致奮起、共紓國難、

▲南京特別市黨務指導委員會電　務望全國上下一致抗爭、以保主權、而雪奇恥、

▲汕頭市立女子中學校職教員學生全體電　敝校同人、自聞警耗、義憤塡膺、誓赴國難、惟力是視、願我同胞、投袂而起、立匹夫有責之義、抱與日偕亡之心、石爛海枯、此志不懈、

▲浙江工科職業學校　該校學生會組織學生軍、先由全體大會推舉委員九人、組織學生軍籌備委員會、分三部、（一）總務部、（二）交際部、（三）組織部、各委員就職未逾四日、聞已編制成軍、一俟教官聘到、即實行操練

▲清華學校　清華學生組織濟案後援會、前已發表宣言、進行種種工作、作反日運動、日昨該校濟案後援會又發出第二次中英文宣言、並議決出濟案特刊、請校中同仁一致與日人斷絕往來（至濟案解決爲止）、請該校教職員領導北京各校教職員組織大規模濟案後援會、並即滑手編輯英漢法文小册、將濟案經過詳情、日人殺害宣傳之反證、及日人違反國際公法及人道各點、及華人光明之態度及主張、以及外人及外國報章公正之批評、彙編成册、分送歐美、以喚起世界之同情、並派代表赴北京總商會接洽抵制日貨事宜、並將編印日貨表分送各界、俾能識別劣貨、

▲東台縣反對日本出兵山東運動委員會電　自日本出兵來華、吾縣民衆、憤激萬狀、由各機關團體組織反對日本出兵山東運動委員會、開常會一次、組織演講隊六隊、現又成立追悼蔡烈士暨在濟被日慘殺大會、及對日經濟絕交委員會、除多次通電國內外、茲又直接致電日本田中、速撤日兵、

▲南通縣黨員練卞長電　請中央下令規定全體同志、一律受軍事訓練、

▲山東旅京同鄉會電　南人等東望鄉里、泣血椎心、誓死前驅、奮鬥到底、敬代表山東三千七百萬同胞呼籲請命、

▲河南中山大學對日外交後援會電　本校全體教職員學生、組織對日外交後援會、分部工作、生死以之、

▲燕京大學　教職員學生全體、對於中日事件、欲引起世界人類對我的同情、現已英文發表宣言、

▲鹽城各界反日侵略外交後援會電　本會從事於反日宣傳經濟絕交募捐助餉諸運動、尙望全國同胞共同奮鬥、爲民族爭一綫之生存、

▲杭州民衆對日經濟絕交委員會電　杭州民衆、已於本月十日組織對日經濟絕交委員會、誓以不宣不懈之精神、作有始有終之事業、所望各方民衆、一致興起、共同努力、堅持到底、

▲鹽城中學校教職員會電　敝會同人、豈敢獨後、誓願追隨同袍、努力奮鬥、一雪奇恥、

▲南京特別市黨務指導委員會　對世界民衆通電、將日本在濟暴行之眞相、披露其大憾、望各友邦民衆出而主持公道、

▲旅蘇安徽同鄉會電　吾國果能上下一心、堅忍不拔、對於日本商業停止運輸、禁絕供給、不出三月、日本國民將生恐慌、或因外交而牽動政變、亦未可知、

▲杭州私立女子職業學校　該校於本月十日成立反日出兵外交後援會、從事於反日運動、

▲浙江大學工學院教職員反日委員會　發表反日宣言、並建議請中央黨部速辦大範模之海外電報通信社及完備之英文報社、

▲金門各界反對日本侵略國權委員會電　務懇我國民政府提出嚴重交涉、本國民衆、願爲後盾、

▲北京輔仁大學　濟案發生後、該校學生會發表宣言、略謂吾儕肄業北京、驚心東月、素乏匹夫有責之義、敢忘被髮纓冠之忱、（中略）自衛毛羽未豐、而積流巳至、形格勢禁、飲泣椎心、中夜旁皇、心與口計、惟有明恥勵學、儲能合羣、俯從國人之後、以備一割之用、甚會既竟、向知可踏、願鼕値碎、所不辭也、

▲天津南開學校大學部・男中學部・女中學部・全體師生宣言　惟有急求適當之手段、勵作有力之抗爭、（一）熱心冷靜、堅忍持重、誓爲外交後盾、（二）調查濟案眞相、宣布中外、喚醒本國同胞、博取世界公論、（三）厲行經濟絕交、全國一致、從根本下手、（四）全國上下、勵精圖治、以增高我國際地位、努力建設、以表示我國民能力、

天橋牌香烟

品質固然要好　價錢也須計較

又佳又廉　唯有天橋

CCA-51

張作霖盤據北京之命運將告終

奉派十五日會議決以一星期爲期取決去留　北京奉軍官家族盡逃　軍隊輜重紛運回奉

北京通訊、自魯軍敗北、大名德州陷落、同時京漢路馮閻大軍、會師北上、該路奉軍知不能敵、藉息爭紓侮之名、京漢集退保定以北、京綏集退大同以東、馮閻兩軍在京綏京漢兩路節節進展、奉軍已四面楚歌、奉派之穩健者如吳俊陞等、主張保全一部實力、退回關外、吳持之甚力、觀其兩次入關、奉張命其率部援助津浦路、吳均拒絕、僅允擔任榆關防務、以固關外門戶、可知吳決不以戰爲然、是亦奉方之識時務者、現以南軍猛進之結果、奉軍戰區已縮至最小範圍、因之北京人心惶惶、大有草木皆兵之概、奉軍家眷、搬箱運籠者觸目皆是、回奉之人、多於過江之鯽、凡屬東省旅京者、十室九空、即奉張出京之謠、日必數起、於是奉張於昨(十五)日傳見總商會長孫學仕、聲明暫不出京、然大局如斯、奉方之內部意見益歧、當各路戰事緊急之時、奉張不得已而電召孫傳芳張學良楊宇霆等從前綫來京、作最後之議決、於是孫張楊等均於昨日到京、府方會議終宵、潘復何豐林等均被召列席、主張放棄京津者亦頗有力、但有謂戰區已縮短至最小範圍、前此之失敗、完全爲魯軍所累、今魯軍完全改編、集合北軍全力、尙可背城借一、遂議決堅守此最小戰區(京綏路至下花園康莊、京漢路至保定、津浦路至馬廠)奉張並堅持此次之舉、以一星期爲約、如能挽回頹勢、即重作計較、否則奉張之去留問題、亦將決於一星期之約也、孫張楊等復於今日(十六)午前在春藕齋一度秘密會議、討論此後之戰略、其議決內容、無從探悉、於午後三時遂分別赴前線、但據保定回京之某軍官云、前線兵士、因此次總退卻、皆有回老家之心、前途如何、不難逆料也、

旬日以來、前線撤回之軍隊、開回榆關者、不下數十列車、輜重給養列車、大半亦由津東去、餘如重炮坦克砲鐵甲車機車等、運送榆關方面者爲數亦夥、且吳俊陞調重兵佈置於榆關灤州等處、似奉方對於後防、特別注意、又此次張楊再赴前線、實爲最後孤注一擲、故在京各國武官、爲參觀戰況以作華北外兵警備之準備、均於今日隨張楊同赴前線、一睹究竟、然後回京向各該公使報告、以備對北方時局臨機應變云、

晉北閻軍猛進

一路克懷仁　一路克綏遠

閻總司令電駐京代表趙芷青劉樸忱云、我軍自支(四日)日起、向雁門關以北、分路反攻、同時另派騎兵一部、由水泉營偏關、向綏遠前進、第十五軍由包頭抄襲綏遠、關外正面之敵、頑強抵抗、激戰七晝夜、敵始不支、紛向後退、我軍分頭跟踪猛追、軫日(十一)攻克朔縣、文日(十二)克山陰、元(十三)克應縣、同時佔領平魯、銑日(十六)克懷仁、其出綏遠各部、元日(十三)克右玉、寒日(十四)克清水河、刪日(十五)克豐鎭、各路連日猛進、殺敵甚多、俘獲無算、頃據傅總指揮存懷、李總指揮丕基電報、我軍已於銑(十六)攻克綏遠、敵軍殘部四千餘名、被俘繳械、現已將一部肅清綏遠、其餘各部、均沿鐵路向察哈爾前進、特此電知、皓(十九)印、

日本海[illegible]華僑

不得已時、再願實以平等待我的國家所輸入的貨物、在三民主義中總理說印度甘地提倡不合作主義、總理評論說印度已亡國、故[illegible]

駛近烈嶼、十五日晚又進至港口大扣海面、十六◎王應榆以韶關民團、係不肖分子、十九日夕派一、二爲搶去、復將公安團班長、及某架去、並擊傷團員三人、遂即將鄉董一開將升調、市長一席、有將由況沿策代[illegible]

日本侮辱華僑
長崎領事提抗議
日本人有恐嚇信

（振壽）

日本不顧公理、滅絕人道、公然在濟南屠殺我軍民、以數千計、反在國內誣我國軍慘殺日僑、因此鼓動一般日人仇華之心、故在日華僑、極受日人脅迫、此數日間、華人到處被日人侮辱、日本官憲恐發生重大事件、致受世界批評、於是誡國人對於華人不得暴舉、但福岡佐賀地方華僑、仍受日人無理暴舉、因此華僑派代表赴長崎、求中國領事保護、副領事王萬年即往訪佐賀縣知事交涉、要求切實保護華僑、及嚴誡日人不得有暴動行爲、豈知又起日人反感、十七日長崎領事館竟接到日人恐嚇信一封、內云、濟南華兵慘殺我日僑、你們中國官憲、須要向我日本謝罪、現在長崎一埠、有千餘華僑、須即回國、否則勿怪我大和民族無情也等語、王領事認爲重大、遂將此項恐嚇信、遂交當地官憲、要求澈底的取締日人有不法行動、結果如何、容後調查再報、又日來傳言甚盛、有謂岡山・東京・大阪・神戶華僑、有被害者、但未經證實、自濟南事件發生後、華人在日商業如菜館・理髮店等、平日專靠日人生意者、一落千丈、蕭條非常、同時日本之妓館・跳舞場・料理館・咖啡店等、華人絕跡、營業大受損失、此外大阪日商福井絲綢品商以及糖商、因受我國抵貨影響、無不叫苦連天、吾人對於經濟絕交、能堅持到底、日本商民、不久必有反對當局政策之表示也、

本月十七日晚、東京勞農黨本部開反對日本出兵策打倒田中軍閥大會、到場者不下二千之衆、日警到來干涉、遂起衝突、結果有十七人被警察拘去、

這是何等痛心的事呢！
一個月輸往日本幾千萬　供給　們造鎗砲來殺我

五月念一日國民黨第三十三次紀念週、紀錄譚延闓薛篤弼演詞如左、

▲譚延闓演說　近來關於軍事方面、頗有發展、第一集團軍已過德州、第三集團軍已克復保定、在京都敵人相持、敵人因濟南事變、恃有日人爲助、還想作最後的困鬥、大約我們再和他打一仗、即可攻下北京、本星期內、定有極好消息傳來的、京漢線上、李宗仁總司令的隊伍、業已聯合三集團軍北推了、湖南江西一帶、前被共產黨騷擾得很利害、現在該處的共黨、已經大致肅清了、廣東廣西方面、情況很好、現在軍事上已沒有問題、關於政治方面、此次濟南事變、我國各界人士皆非常憤慨、同時並能聽從中央指揮、聯絡一致、這實在是很可歡喜的事、外人輿論、亦多對我們表示同情、不過北京攻下之後、內政外交應整理的事情更多、不可不慎重研究、兄弟很希望大家有統一的立場上發表主張、共策進行、擁有雄厚的力量、聯共鋤之、

▲薛篤弼演說　昨晚有方振武總指揮的代表來見我、報告濟南事變實情、他是九號從濟南出來、日軍在七號提出條件、限我方於十二小時內離開濟南念里、此時在濟南城內的方總指揮部隊、約有二團、被日人開槍轟擊的有三分之二、逃出來的僅三分之一、許多傷兵亦被日軍砍死、後來日人又到處在麵包裏放毒藥、飲水裏放毒藥、不但對我方士兵用毒藥殺害、即對一般人民亦是如此、因此我士兵人民不死於刀鎗、即死於毒藥、約計慘死者有四五千之多、這是他們親目睹的、我們在此種情形之後、大家皆憤慨非常、一致要雪恥的、但是講起雪恥、我們實在太可恥了、從前勾踐在失敗的時候、所剩不過幾百人、但他生聚十年、教訓十年、就將吳國打倒了、我們受日本侮辱、係從甲午之役起算到現在、已三十多年、如自甲午後就能人人自強、發奮圖國、不至於有二十一條之奇辱了、在那時候猶可說是滿清皇帝及洪憲帝制的罪惡、但從民國四年、日本提出念一條起、至今亦已十餘年了、所有的奇恥大辱、究竟雪了沒有呢、如此次濟南五三慘案之後、國人仍如甲午及念一條時之昏聵不醒、那麼我可說國家一定要亡了、現在我們要積極預備的、兄弟以爲惟有提倡國貨一道、如能切實提倡至十年或二十年、就有很大效果了、但我們從前老早就如此提倡了、過去的成績如何呢、豈非毫未實行嗎、據最近四月份一個月計算、日本一國輸入我國者有四千多萬、而自我國輸出者僅二千多萬、我們以金錢供給人家來造槍砲、殺害我們、這是何等痛心的事呢、我們提倡國貨所以沒有實效的原因、當然奸商亦有關係、但是一般農人「日出而作日入而息」、不知國事、一般學生一時激於義憤、稍久便即忘記、而普通國人又多如在醉夢、也是很大的原因、所以提倡多年、遂鮮大效、兄弟以爲從現在起、凡在機關辦事人員、要以提倡國貨爲目前唯一救國方法、凡有購置、必用國貨、風

不得已時、再繼續實以平…的國家…的貨物、在三民主義中總理說印度甘地提倡不合作主義、總理評論說印度已亡國、竟敢對英國表示不合作、我國未亡、我們對於欺侮我的仇人、豈不能不合作嗎、我們每次做紀念週、是總理遺教最重要的、如果躬親致行…等於不做紀念週了、

旅京閩同鄉電陳籙
勿自棄於國自棄於鄉

福建旅京要人宋淵源・魏懷高・魯林實・陳揚鑣暨旅京同鄉會全體電巴黎國使館陳籙云、日本蓄意吞併吾華、濟南案爲彼預定計劃、昭然若揭、近以國軍逼近京津、又悍然阻撓、提出覺書、直視東三省爲領土、國家危亡、迫於呼吸、而執事在國際聯盟、竟安緘默、輿論譁然、務望迅催國際聯盟提出公斷、幸勿自棄於國、自棄於鄉、忝在梓誼、敢進忠告、

蔡公時等殉難之呈報
戰委會外交處呈文
員兵殉難者十七人

戰地政務委員會外交處呈國民政府及蔣總司令文云、呈爲呈報職會委員兼外交處主任蔡公時等各員兵等、在濟南被日兵慘殺情形、繕具名單、仰祈鑒核事、竊職會委員兼外交處主任蔡公時、前由會派兼辦接收濟南各機關主任、並由部派兼特派山東交涉員、經於四月三十日率同外交處全體職員、暨職會各處派收人員、先行隨軍出發濟南、五月三日晨、該員在山東交涉署內、宣布就職、並辦理接收各機關事宜、不料日兵突然尋釁、節節四起、斷絕交通、該員被困於山東交涉署內、至四日上午、據由該署內逃出傭役報稱、「三日下午四時、我在交涉署樓上見有多數日兵、藏在署門內牆後向外放槍、當時有一日兵被對面樓上來槍彈打死、即有另一日兵、將此死兵拖開、意在由伊擡往該處放槍、不料該兵正將該死兵拖到陰角時、復亦被來彈打死、少頃由日兵將此兩屍擡去外面、槍亦漸息、至夜半十一時許、有日兵二十餘名、攜帶槍械、因擠門未開、推倒西牆、擁擠而入、當將署內各員兵、均捆縛於一室、由我兵二名、係本署所錄、乃搜查被事、並無槍彈、探蔡交涉員請其釋放各員兵、仍不允許、旋有一日軍官來傳命令、遂復將蔡交涉員亦加捆綁、並見該日軍官帶一翻譯兵、將我各職員皮包五件搶走、所有留署各日兵、即相率將皮箱剪刀、向蔡交涉員及各員兵頭部毆打刺割、迫詢鎗彈、究竟收存何處、我見蔡交涉員暨各職員、滿臉刀傷、血跡狼藉、張庶務右耳被割、拖於廁所、當時約夜半四時、又有日軍官來傳命令、蔡交涉員即對我們說、日人奉命槍斃我們、我們不能活了、問大家有何法想、是時全署員兵被縛、同笑無語、即由日兵遂將各人上衣脫下、另以長繩九根、每四人一根、捆成五排、由日兵逐排拖出署後院內、拖出門外時、聞鎗聲亂響、我亦被捆在第四排、雖是夜黑天暗、然時有日兵手電照亮、得見門俯地下、有剪刀一把、遂暗以腳勾到手、將繩剪斷、四人同逃、當時日兵瞥見、用鎗射擊、所以我身受槍傷、我是越垣逃脫、他三人則不知能否逃出、我逃出後、又見隔鄰有日兵把守、不能通行、遂又躲藏於隔壁太平水桶內、候至天明、見有推水夫經過、遂以五角錢買得上衣一件、隨推水的逃出日本警戒線外、回來」等語、經即派員設法前往交涉署內偵查、祇見滿佳日兵、文件衣物、散亂滿地、至蔡交涉員暨各員兵遺體、概已被日兵掩藏無蹤、除再設法偵查外、理合繕具殉難員兵名單、一併呈請國民政府、戰地政務委員會主席委員蔣作賓、殉難員兵爲蔡公時・張鴻漸・譚驥京・周熙和・姚成仁・姚成義・張麟書・宦家達・熊道存・劉文彬・王立澤・張德福・陳耆邁・黃鍚會・陳瑞成・佛寶山・及伕夫一、共十七人、

唐山大廠機器運奉

京奉鐵路唐山大廠、向係專供該路修理機車車輛、及製造各項工作之用、多年以來、內中所存各種機器頗多、均係貴重物品、十五日晨該廠奉有路局急電、謂奉天新大廠、現已籌備就緒、所有老廠各項機器、均須即日運送前往、

日議員到青調查濟案
閩星熒致日議員函

青島通信、日政府特派政友會代議士五人、來青調查濟案、國人閩星熒、深惜日人此次濫用武力之錯舉、乃盡力國民外交、致函五代議士、冀其瞭然於兩國之關係與利害、以公正之眼光從事調查、俾回國後不作片面偏袒之報告、該代議士對該函深表讚同、原函大意、中日有密接關係、倘處理此次濟南事件、日本能絕對的對於中國不抱野心、不侵害主權、不干涉內政、不擾亂新關稅、於最短期內將軍隊撤退、以和平的方法解決濟南事件、不難言歸於好、甚願諸代議士調查返日之後、盡力於本案之和平解決、以維持中日永久之親善關係、

渤艦已離廈北去
海軍購械之經過

廈門通信、渤海艦隊擾廈詳情、已見前函、茲據司令部探悉渤艦南下者爲海圻海琛兩艦、餘一似爲肇和、自十三日晨襲廈後、行蹤飄忽、十六日又據水上公安局出港探視之巡船回報、海圻海琛襲廈後、十四夜泊港口側南台武山後、十五日午駛近烈嶼、十五日晚又進至港口大担海面、十六日晨始向北駛去、至此次海軍購械、事先甚秘、先是數月前海軍總司令楊樹莊以添購新式砲械、補充艦隊陸戰隊實力、準備北伐、經呈准軍事委員會、乃派海軍少將林尙欣（現漳廈警備司令林國賡之兄）赴德採購、僱由鼈威船威利及某號、自德之漳堡起運、該二挪威船以五月四日抵菲律賓、七日抵香港、曾電滬海軍總部請示進止、時渤艦於三日擾滬後、潛蹤南下、總部乃獲電告以渤艦南下、令沿途嚴密防範、該二船得覆、擬留港不行、嗣港政府知二輪載械、限即日出港、八日午乃議定一輪繞途外洋赴滬、威利號則沿海岸赴廈、威利以十日午抵廈門港外、則渤艦海圻海琛已在港之東口矣、時廈門當局派楚觀軍艦及華安運艦至西口迎護、威利輪乃開足速力、冒險向港內駛進、時海圻在東口望見、即啓碇追來、以距遠未及、旋海圻懼遭砲擊、即逡巡退去、此海軍購械及渤艦刧械未遂經過也、

健康
生活素

自來血　爲健康生活素

人生不能無病○有病必須服藥○故善攝生者○調補於未病之前○不善攝生者○服藥於既病之後○朱子曰○宜未雨而綢繆○毋臨渴而掘井○明乎此○方足與言健康之道矣○

○功能補血生精○補氣旺神○吾人立身天地之間○惟茲精神氣血○精虧者服之○生精種子○神衰者服之○元神旺盛○氣虛者服之○助氣行血○血枯者服之○面色紅潤○常服不輟○病魔不侵○

◆定價大瓶二元　小瓶一元二角

上海五洲大藥房總發行　總店四馬路　分店陳大橋

各埠五洲分房及各大藥房均有出售

江陰共黨在蘇緝獲

◎江陰共黨經軍警剿擊後、其僞東路司令趙德生即逃匿蘇鄉西津橋鎮將水橋地方孫洪生家、近被蘇黨部五區三分部得悉、即報縣公安局第一分局、該局于二十二晨九時派警前往拘拿、趙見警到來、跳河圖遁、嗣得鄉人之助、卒將趙拘獲、旋又至孫家拿獲孫洪生趙德寶及婦人趙孫氏、即經該分局於下午六時押解縣公安局（蘇州二十二日電）

任曉山剿匪遇害

◎游擊副司令任曉山、十九日在豐縣王樓剿匪遇害、所部正追擊土匪、（徐州二十一日下午六時電）

瓊崖剿共報告

◎蔡廷楷十七日電、瓊崖共匪總司令馮年、東路司令陳嘉鎰、均被擒、斃匪百餘、（香港二十二日電）

粵省軍政訊

◎黃紹雄將來粵、商組第五集團軍、（香港電）

◎民生艦二十日由汕運第四軍部隊千餘返省、（香港二十二日下午九時電）

各方彙聞

◎王應榆以韶關民團、係不肖分子、十九日夕派隊繳械、團長鄧組卿抵抗、被擊斃（香港二十二日電）

◎省政府決六月一日改組、傳李濟深經與各軍長商定、馮祝萬長財廳、范其務長民政、李文範長建設、黃節長教育、吳鐵城長市政、林雲陔長司法、劉栽甫任政分會秘書長、（香港念二日下午九時電）

◎陳濟棠委黃任寰代西區善後署參謀長、又通令嚴禁收編土匪、（香港二十二日下午九時電）

◎十九日有聚安公司勒繳海租、分甲等十元、乙等五元、丙等兩元、航商議決官廳如無辦法、一致停業、（香港二十二日下午九時電）

◎建設委員會二十一日討論四廳組織法、定二十三日議鐵道礦務土地登記局章程、（香港二十二日電）

◎西沙羣島調查隊、二十二日乘兵輪出發、（香港二十二日下午九時電）

◎蘇財廳在上海設油類產銷稅專局、委郭會基爲局長、另設分局四處、（南京二十二日下午十一時電）

◎蔣總司令撥二萬二千元、獎津浦員工、（徐州二十一日下午八時電）

◎法國陸戰隊杜瓦西等、將乘軍用飛機二架來華遊京奉津漢、（北京二十二日下午九時電）

◎孫世偉出差、任師尙代直長、（北京二十二日電）

◎天津春季賽馬、本定今日舉行、因昨夜大雨、業已展緩、（天津二十二日路透電）

北京公債市

◎今日公債市、九六前場一九一、後場一九二、七長七二九、成交七百三十萬、（北京二十二日電）

手工土布免稅及國貨減稅
工商內政兩部長提議

工商部部長孔祥熙、內政部部長薛篤弼、於日前會提豁免手工土布當稅及國貨減稅一案、懇請政府飭令財政部分別核辦、以資保護而利民生、一面並由工商部規定關於土布國貨之檢查獎勵各項條例、不日將依次發布、

龍潭廠水泥免稅半年
因去年受軍事損失之故

龍潭中國水泥廠、前呈財政部、該廠所出水泥及用作燃料之煤觔、請一律暫免徵稅數年、經財部令飭江蘇財政廳核議具復後、昨特批示、煤類特稅、現既折半征收、該廠所用煤觔、未便再予單獨免征、惟念該廠前受軍事影響、確有損失情事、應准將該廠輸出水泥應完貨稅、暫予免征半年、俾資維持、即自本年六月一日起至十一月三十日止爲免征期限、一俟免稅限滿、仍行照章徵收

地方消息

蘇州

刼匪被捕解蘇　去年行刼陸墓之盜匪吳榮桂、現被吳縣公安局偵悉、匿跡青浦、即經派隊前往捕獲、於二十一日押解來蘇、據供尙有同黨多人、現匿居橫涇、遂由鄭局長派探、前往緝拿、

渡村刼械擄人　縣屬橫涇渡村、於前日突來匪船三艘、匪盜約四十餘人、於二十一晨持械上岸、首將公安團之快槍八枝、手槍一枝、一併搶去、復將公安團班長…並擊傷團員三人、邱俊康之子組五人、及商民…朱乾雲及金允康之二女等、共十五人擄去、後即揚帆向南太湖而逸、該處鄉政警衛員俞武功分報水上六安局…三區長暨縣公安局、請求追緝、現水警已派船四艘追剿、縣公安局亦已命游巡西山之公安隊、就近截剿、

陸墓連刼傷警　蘇州陸墓黃土橋、於二十一日晚六時許、突來盜匪十八人、身穿破舊軍服、手持槍械、至鎮後、即將公安分局派出所包圍、放槍示威、將巡長張斌手指擊傷、旋復搶劫王姜興等店舖十餘家、搜劫二小時、損失約千餘元而逸、縣公安局長據報後、因已無蹤可尋、即飭轄水上公安第三區、派師船西鶴、下塘追緝、

杭州

緝獲冒充軍官十名　省防軍司令部前據各屬報稱、近有第四十六軍第一補充團團長陳瑞、派遣人員分赴各處招募士兵、收繳槍械、當經電詢方軍長、復稱並無委任陳瑞其人、顯係假冒、請查拿究辦等語、該部因即電飭各屬密拿、旋即先後在本城臨安吳興紹興等處拿獲冒充軍官犯傳漸先・鍾吉生・姚國祥・馬永標・鍾毓靈・王關第・張國卿・趙錫榮・沈實元・胡炳生・陳華英・范志成等十二名解部、訊明該犯等均受僞團長陳瑞委爲營長連長特務長招兵員、潛赴各處招兵或收繳槍械、實屬膽大妄爲、除陳華英范志成二名係不知機關眞僞、投充勤務兵、尙非故意犯罪、交保開釋外、其餘十名、分別判處罪刑、發監執行、並飭屬將僞團長陳瑞務獲解案究辦、

槍斃綁票犯　杭州楊逢睽家傭婦陳張氏、受伊夫陳海庭、及陳紹庭倪鳳梅之唆使、綁去小主人、並投函勒贖一千五百元、被公安局偵緝隊查獲、將各該男女犯解送省防軍司令部審問、經由省防軍司令將伯誠訊實、於二十二日派員將陳海庭一名押赴清波門外曠地、執行槍決、一面將陳張氏等從犯、分別判處有期徒刑、送監執行、

寧波

撤職軍官解省候訊　浙江省防軍第六團第三營第八連連長周榮、司務長顧文衛、前因蕁湖匪案撤職、現又被該軍司令部控訴周顧二人、臨陣退縮、致乃兄慘遭匪害、奉准提訊、周顧二人已於二十日由甬押解赴省候訊、

市長有將易人說　寧波市市長羅惠僑、聞將升調、市長一席、有將由祝紹箕繼任說、

松江

城內火警　城內封憲章家、於二十一日忽告焚如、經各水龍灌救、歷一小時始熄、計焚燬五開間廳樓房一埭、其樓下附借之幼稚園校具、亦盡付一炬、損失約値萬金、其起火之原、傳說不一、一說自廳庭心東南隅忽現燐火、致肇焚如、一說樓上電燈走火、惟事主則絕對否認第二說、因火確係從廳樓下東南角燒起、究竟如何、容再續誌、

鎭江

閔案奉令撤銷通緝　鎭江總工會委員閔春華、被九軍十四師補充團團長通緝、並查封房屋一案、軍事委員會日昨指令淞滬警備司令部云、閔春華既據查明、僅演說時言詞稍失當、並無其他情節、應准將駐鎭補充團所發之通緝命令取銷、並將其私宅啓封、以免冤抑、淞滬警備司令部已令丹徒縣政府迅即轉飭鎭江公安局遵照辦理、

揚州

令緝袁克文　淞滬警備司令部近據密報、孫逆黨羽袁克文等、以滬上偵緝嚴密、無從活動、有攜帶款項、潛來揚州一帶、圖謀不軌之說、特訓令此間縣政府、督飭所屬、嚴密查緝、

湖州

鮮繭已上市　吳興北門外模範廠及公發成兩繭行、於十八日開秤、價格每担（司馬秤）自三十六元至五十元不等、兩日來已收繭八百餘担、

紹興

匪徒攔刦民船　二十日下午、由曹娥開紹之烏篷船一艘、駛至離紹三十餘里之白塔頭地方、爲盜匪四人攔刦、盜均持有手槍、共被刦去銀洋一百七十餘元、刦後匪又予船夫小洋四角、並囑令俟曹娥航船到來刦後、方准開船、後因久待不至、盜始登岸逸去、後經人投報警局、將船夫董炳炎傳訊、因恐有通盜嫌疑、暫行發押、一面已令偵緝隊嚴緝逸盜、

國際記載

運華軍火保水險
英國數公司不保此險

二十一日倫敦電、外相張伯倫今日在下院稱、英國無法律根據、無從禁止英商承保運華軍火之水險、但勞合社各水險公司倫敦保險公司及利物浦保險公會皆自願依外部之請、不保此險、（路透社）

日俄漁業條約今日交換

二十二日東京電、日俄新漁業條約、已于本日可決、明日將由田中首相與德洛亞諾夫斯幾大使行批准之交換、（東方社）

希臘內閣辭職後之政局

二十二日雅典電、希臘內閣辭職後、因財政大臣辭職、而起糾紛、政局乃漸清明、財政大臣開番達里之決計辭職、乃與前相維尼齊洛斯意見參差之結果、聞維尼齊洛斯欲採行軍事手段以免政府之傾覆、維氏現將被召組閣、大約渠將解散國會、在兩個月內舉辦選舉、（路透社）

美總統批准海軍經費

二十一日華盛頓電、柯立芝總統今日批准海軍經費案、計海軍經費三萬六千二百萬元、（路透社）

英毛棉紡織業報告

二十二日倫敦電、英國毛棉紡織業委員會發表報告、謂毛貨出口、與戰前的相等、但國內毛貨銷數、則較一九一二年減少百分之三十、日本毛紡織業成立未久、而進步似頗速、至於棉紡織業、則關係更大、英國仍保持出品最良之地位、但較粗之棉布、則銷路漸失、關於將來之興衰、似視其能否保持中等棉布大部份交易而定、又謂英國人造絲去年出產二千九百萬磅、而在一九二四年則出產一千五百萬磅云、（路透社）

毒煤氣傷人續誌

二十一日亨堡電、毒煤氣桶之爆裂、使人預測將來戰爭中人民所將遭之苦況、被毒死者現達八人、重傷十餘人、幸當時降雨、助救火會驅散毒氣、柏林防毒面具、事後始送到、毒氣散出、目不可見、沿地而過、直至易河、該處有釣魚者二人、猝然倒地、人事不知、該毒氣旋飄至人煙稠密之威康堡、該處數百人方等候選舉結果、皆忽然同覺不適、居民乃大慌恐、…至亨堡、各街皆無行人、（路透社）

上海銀行公會會員

中國通商銀行總行廣告

四明商業儲蓄銀行

本銀行創始前清光緒三十三年招集商股資本額定規銀五百萬兩實收規銀二百五十萬兩專營一切銀行業務本埠南北市分行及外埠分支行各種存款放款及匯兌等一切銀行業務均甚穩妥手續便捷利息優厚印有詳章取索即奉如蒙惠顧無任歡迎　會計室一〇二七八　電報掛號三七七三

新式保管箱庫

本銀行歷有年所…以…他各大埠均有委託代理機關…商業往來各種存款儲蓄存款各項放款以及貼現…業務無不手續簡捷誠信備至…特別存款…可…備有新式保管箱庫…任歡迎…（六九三九）夜開保息…中央（六九三八）（六四〇〇）

有正書局大廉價

本局所出各種名畫碑帖墨迹堂幅屏條對聯千有餘種精美絕倫向蒙各界讚許今因行將遷移特報館舊址爲酬答各界惠顧諸君雅意起見特將所有存貨自陰歷四月初一日起廉價一個月各貨一律照碼六折另設廉價部自一折至五折不等尤爲便宜機會難得惠顧諸君尙希及早來購以免失之交臂

上海四馬路有正書局啓

程潛爲李宗仁監視

奉張決由熱河退回奉天　可見日本覺書阻止各軍通過山海關　其意爲橫斷國軍入奉捷徑

日本因奉方之特殊關係准奉軍由山海關通過

蔣介石白崇禧在新鄭會晤後　蔣返徐　白赴新鄉

溫州亦有日兵上陸　浙交涉員提抗議

李宗仁監視程潛 電請國府免程職

◎今晚八時起、李宗仁之軍隊、忽將程潛監視、（漢口二十一日東方電）

◎據本日漢口來電云、今晨李宗仁程潛两軍忽起衝突、目下尚在交戰、聞程潛爲李宗仁所捕、（東方社二十二日上海消息）

◎李宗仁二十一日電中央國府、稱程潛素行暴戾、好亂性成、西征後更跋扈飛揚、把持湘政、本日特別會議、決將程潛暫行監視、請即明令免本兼各職、今日國府已覆電李宗仁、命從寬辦理、或交付中央政治會議核辦、（南京二十二日電）

◎武漢政分會主席李宗仁二十一日通電云、第六軍軍長兼四路總指揮湘鄂臨時政務委員會主席程潛、素行暴戾、好亂性成、西征以來、日益恣睢、驕悍之情、時形言論、迨主持湘政、匪特對於一切政務、毫無進行、而財政紊亂、尤達極點、所有收入、既不劃歸湘鄂財政整理委員會掌管、又不公布用途、置两湖善後會議財政公開辦法於不顧、偶一問及、猶復惡聲相向、同人等累進忠告、充耳無聞、其一種跋扈飛揚自作威福之態、倘仍任其掌握政權、兼治軍旅、勢必形成割據、貽患無窮、同人等爲黨國前途計、爲鞏固北伐後方計、特於本日開特別會議、公同議決依據政治分會暫行條例第二條第三項之規定、將該軍長暫行監視、應請鈞會即交政府明令免去本兼各職、以維紀律、而定人心、除湖南省政府應即尅期成立、藉維湘局、業經呈請中央分别任命外、特此布達、即祈鑒察、（漢口二十一日電）

蔣白會晤後 蔣返徐白赴新鄉

◎蔣介石十九日午抵鄭、與馮玉祥會晤、是晚九時半、馮由鄭返新鄉、蔣偕石友三由鄭往洛、大晨復返孝義、參觀兵工廠、旋由鄭往新鄉晤白崇禧後、蔣返徐、白赴新鄉、（開封二十一日電）

◎蔣總司令二十一日晚九時偕夫人宋美齡專車由鄭州返徐、（徐州二十一日下午九時電）

◎鄭州保定間客車將通、（開封二十一日電）

李宗仁就新軍職

◎李宗仁二十一日就第四集團軍總司令職、（漢口二十一日電）

奉張決由熱回奉

◎張作霖前雖欲撐持、至最後固守近郊、爲背城借一之舉、但近知大勢已去、已決放棄北京、由熱河歸奉、（北京二十二日電通電）

日兵准放奉軍

◎現南北戰事雖尚繼續、但無大進展、日本於奉軍撤退關外時、如無紊亂秩序之舉動、則不解除其武裝、否則採斷然之措置、（北京二十二日電通電）

◎今日芳澤對日記者談話、大致日方爲顧慮京津僑民安全、加以奉張息爭電發出後、各方無響應、日本爲擁護南滿權利先事預防、故提出警告、本人前晤張作霖、所談結果、在未得張之同意前、未便發表云云、（北京二十二日下午六時電）

日本兵集中奉天

◎日本軍行動、二十日起、以疾風迅電之手段行之、先將關東軍第十四師團安田旅團・汾陽旅團・及獨立守備隊各司令部、截止本日、已全部移至奉天、作爲第一段之準備行動、同時各部隊之移動、亦已開始、（奉天二十一日東方電）

◎京津方面之形勢、日於北軍不利、張作霖何時撤退北京、不得而知、鈴木參謀總長電命關東軍司令官、將關東軍主力集中奉天、（東京二十二日電）

◎日本守備隊已集中奉天、關東軍司令部已抵奉天、（奉天二十二日電通電）

◎濟南日飛機抵津、降落於新設之日軍飛行場、（北京二十二日下午九時電）

◎近由青島撤出之日水兵三百人、今日抵煙台、（北京二十二日路透電）

美相對日不滿

◎日報對於美國務卿凱洛格對日本所發維持滿洲治安之覺書表示不滿一節、多加批駁、朝日新聞以美國當局誤會日本之地位爲憾、且以美國在尼加拉圭之行動爲比、但該報又謂日政府在華行動欠愼、亦難辭其咎、故特警告首相、日日新聞持論與朝日略同、（東京二十二日路透電）

日兵戰意濃厚

◎日軍來津、戰意濃厚、大阪各報特派記者到津每報各數名、朝日社且派寫眞班來、料定必有事故、（北京二十二日電）

京漢路尚須一戰

◎京漢線方面之大接戰、總在今明日中、（北京二十二日電通電）

◎北京消息、望都區日內將有大決戰、（東京電）

◎在京漢路望都附近馮玉祥閻錫山两軍主力、已展開完畢、一方奉天軍團亦配主力于前線、两下對峙、該方面奉軍總數約八萬、两者之兵力殆相伯仲、現正作部分的激戰、昨赴前線之張學良・楊宇霆、在日本與南軍之諒解成立前、抱有繼續戰鬭之意、故或謂視戰況之發展如何于數日中两軍之決戰即行接觸、亦未可知云、（北京二十一日東方電）

奉方希望苟延

◎奉方對日本警告、除口頭答復外、又發出非正式聲明、謂對軍事不能無條件撤兵、（北京電）

◎張作相今抵京、有轉赴津浦線說、專爲警備京津榆關後防、（北京二十二日下午九時電）

◎津浦線方面北軍之第一線、仍在滄州、一方南軍主力、目下正在渡河、（北京二十一日東方電）

◎英監使今日下午訪潘復、密談甚久、係詢保護京津僑民辦法、並談對日問題、（北京二十二日下午電）

◎京津一帶最近又發現傳單、奉當局防止極嚴、（北京二十二日下午六時電）

◎十七夜槍斃臨時中止之女黨人四名、交軍事部判決長期徒刑、（北京二十二日下午九時電）

魯軍官將反戈

◎據確報、近與張作霖不睦之張宗昌、經孫傳芳于國翰等之斡旋、與張晤見、結果遂於二十日再赴前線、防禦南軍之進擊、指揮魯軍殘部、冀挽頹勢於萬一、直魯聯軍中除褚玉璞外、如謝玉田・孫殿英・徐源泉等、或因屢戰屢北、困憊異常、對于張作霖之措置、咸露不平之意、曾議妥於此際停戰、北軍將領或將於某機會時聯名通電表明上述之意、幷且張作霖爲戰亂之禍首、而向南軍投誠、此種空氣、目下頗爲濃厚、（天津東方電）

◎天津消息、張宗昌復赴津浦鐵路作最後之奮鬭、聞魯軍高級軍官曾開會議、通過決議案、主張停戰、解決濟案、（東京二十二日路透電）

兩湖軍陸續出發

◎第七軍三十三・三十五两師、全部由湘到鄂、暫駐省垣、三十四師將續到、待命出發、（漢口電）

◎魏益三二十一日午返許昌、（漢口二十一日電）

晉軍勝報

◎太原電、巧（十八）晨我軍將盤據大同南七里河十里店一帶之敵軍擊潰、乘勝克復大同、奪獲輜重及軍用品甚多、刻正沿鐵路向陽高猛進、雁北全區、不日即可肅清、貧偶滿城之奉軍、亦被我軍擊破、皓（十九）晨佔領南關大紅山、俘虜團長三、營長五、兵士六百餘、獲機關槍六、步槍數百、其他軍用品無算、奉軍大部向東北潰退、一部尚殘留城中、刻正在搜索清査中、晉北騎兵聯合軍巧（十八）午向綏遠、過南黑河猛攻、敵汲金純部頑强抵抗、激戰十日夜、將敵軍完全擊潰、獲得甚多、皓（十九）午完全克復綏遠、全區駐軍一律反正、由澤準潰退之敵軍、業已擊散、我軍於號（二十日）克廣靈、敵向蔚縣潰退、刻正在追擊中、靈邱馬驛嶺一帶敵軍、皓（十九）夜被我別動隊繞至後方合擊、敵軍自相殘殺、死傷甚衆、二十日我軍佔領馬驛嶺、京漢線敵軍已不能支持、已退守琉璃河淸勝方楊柳靑各地、綏遠道尹陳欽如、實業廳長馮子和、財廳長金燕人察哈爾政務處長彭子獻、今晨七時連袂北上、（南京二十二日電）

飛機隊出發德州

◎張靜愚已率飛機隊出發德州、協擊殘敵、（徐州二十一日下午八時電）

溫州日水兵登陸 浙交涉員抗議

◎蔣伯誠頃續接溫州電、報告日艦谷風號艦員六十人登陸情形、蔣因該地民氣激昂、恐發生衝突、已續電甘團長・王縣長・令飭嚴密辦理、免生事端、趙交涉員亦已向駐杭日本領事交涉、請急電飭止日兵登陸、（杭州二十二日電）

蘇俄抗日占營房 日兵即退出

◎蘇俄外長齊吉林與客談及濟案及日本之覺書事、謂蘇俄之態度、絕對消極、蘇俄不能直接或間接贊成任何干涉或武力佔據、尤以對華爲最、蘇俄政策、爲與中國訂友好之鄰交、絕對不干涉中國之內務、齊又答覆問話、謂渠悉日兵曾圖佔據北京俄使署之營場、但後又離開、要知該地蘇俄之產業、無論何方軍隊、均不得佔據云、（莫斯科二十二日路透電）

◎上星期五日兵曾佔據蘇俄大使署營房、經蘇俄抗議後、次日即退出、（北京二十一日路透電）

北京日僑紛紛退出

◎在京日僑婦孺之撤退者已逾二百人、芳澤日使夫人及公使館員家族及其他婦孺六十餘人、今日復避往日本及大連、（北京二十一日東方電）

◎駐英松井慶四郎男爵偕其夫人及女、昨抵神戶今晨抵東京、（東京二十二日東方電）

被奪軍械將交還

◎濟南消息、南軍當道與日員會商後、日員已允釋放所俘之人、並交還所奪之軍火、由濟南警廳保管、聞軍火將於明日交還、至釋放所俘之人、因尚有費用等問題須待解決、或須稽緩、（東京二十二日路透電）

伍朝樞抵紐約

◎南京政府遣至美國之特使伍朝樞博士、今日抵此、冀請美政府在精神上援助中國人民、以反對日本以滿洲爲其保護區域之計劃、伍博士稱、中國人民極端反對日人之侵略滿洲、（紐約路透電）

美國籌賑魯災

◎今日國務卿接駐北京美使來電、爲魯民乞賑、國務卿凱洛格命將來電錄送美國紅十字會及中國華洋義賑會紐約支會、電內謂魯災困難、將達極點、宜即籌濟不逾美金五十萬元之款、以辦急賑、（華盛頓四月二十七日路透通訊）

◎今日華洋義賑會全國籌捐委員會宣稱、已運値價一百萬元之糧食、救濟中國飢民、據北京華洋義賑會工程師杜特來訊、此項糧食、將分散百萬男女老少飢民、以舒暫時之急云、（紐約四月二十三日路透通訊）

美使致北京公文

◎聞美使曾以致南京政府之同樣公文致北京政府、惟內未述及美僑两名遇害事、聞文中並切實聲明凡外兵所駐之境、應用有紀律之軍隊服役、當道對於此事、則緘默無言、（北京二十二日路透電）

義賑會之報告

◎華洋義賑會報告、膠濟一帶日僑、受日軍保護之賜、交易斷絕、狼狽日甚、再逾两月、日商將爲餓殍、保定附郭難民、滿坑滿谷、數達七八萬、交通阻梗、糧食將罄、麕集城外、露宿待哺、慘狀不亞魯省難民、（北京二十二日下午六時電）

津學校停課

◎南開大學及其他各學校因逼近戰區、今日均停課、（天津二十二日路透電）

國府會議

◎國府今午常會、對於日本覺書事、議決按照外交委員會所定外交方針辦理、駁復書擬定後、經由國府審核、即可發表、（南京二十二日電）

◎戰地委員會將蔣作賓呈請優恤蔡公時及濟南被難人員一案、國府今日決交內政外交两部從優議恤、（南京二十二日電）

◎國府今日議決任命陳欽爲上海兵工廠金陵分廠廠長、中央大學張乃燕呈請撥款五萬建築中央大學禮堂、決議交大學院核辦、（南京二十二日電）

國人對日表示

◎河南對日經濟絕交委員、二十一日上午十時、舉行對日經濟絕交市民運動大會、參加者二萬餘人、遊行示威、（開封二十一日電）

◎二十日學生宣傳反日爲警制止、惟鼓嶼未制止、反日會先重戶內宣傳、（廈門二十二日下午七時電）

◎梧州宣布抵制日貨、商家紛以極廉之價售脫日貨、日者有某船由香港抵此、所載日貨、不許卸岸、全行載回香港、（梧州二十二日路透電）

◎廣州市學生聯合會、二十日會議、議決組織學生軍及救護隊、擴大演講隊組織、宣傳濟案、（香港二十二日下午九時電）

◎廣州各校定二十四日下午停課、開反日演講會、（香港二十二日下午九時電）

◎花紗行定二十日起停止購入日貨、（香港二十二日下午九時電）

南京路

香亞公司

金鐘牌

化粧香品大改良

贈送最新樣品二十天

由舊歷四月初一日起至四月廿日止

買一送一

不惜犧牲志在揚名

各界諸君勿失機會

體育記載

▲光華勝東南　最後之戰局爲光華大學與東南醫…

浦東與英華比賽排球

市價一覽

第三百卅三期

新光 THE EASTERN TIMES 時報

十七年五月廿三日

浙江第四中學春季運動會　　寧波天勝照相館
1•跳遠第一吳啓德競跳情形

2•女子二百米賽跑起點

3•女子二百米賽跑終點

4•撐竿跳高第一周作霖競跳之姿勢

Athletic Meet at the Chekiang 4th Middle School, Ningpo. 1. Wu Chi-Teh Winning first place in broad jump. 2. Start of girls' 200 meters dash. 3. Girls' 200 meters dash at its finish. 4. Chow Tso-Ling Winning first place in pole vault.

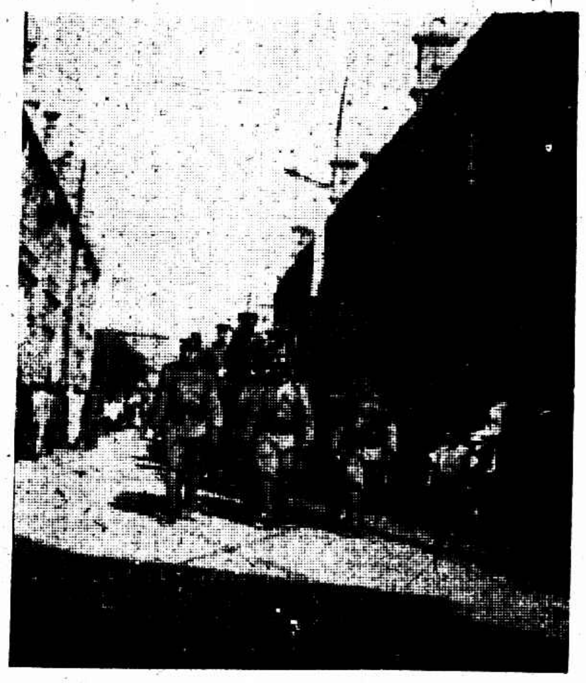

5•蹂躪濟南之小泉部隊開回天津　　國聞社贈

6•小泉部下礮兵之一部回至天津　　國聞社贈

Japanese troops leaving Tsinan to Tientsin where they originally stationed. 5 Marching through the street. 6. Artillery.

7•上海覺華機器刺繡公司創辦人胡覺華女士（三十二軍政訓處主任胡遜之夫人）　　唐僧

7. Mrs. Ho—She is the promoter of the Cheh Hwa Embroidery Co.

8•胡覺華女士之繡畫

8. Mrs. Ho's artistic embroideries.

9•蘇州女學生在途募捐　　左廣生

9. Girl Students at Soochow collecting Patriotic Funds in streets.

10•蘇州女中學之募捐隊　　左廣生

10. Patriotic Funds Collecting Squad of the Soochow Middle School for Girls.

上海主日學校運動會在約翰大學操場舉行　　吳仲良
11•大會中各學校代表

12•伯特利醫院之女護士

More than two thousand representatives attended the Athletic Meet of Sunday Schools at the St. John's University Campus, Shanghai. 11. Showing a crowd participating 運動 meet. 12. Nurses of the Bethel Hospital were participants of the day.

上海紀載

冥鴻君因新民報委任出發視察・湖濱影話稿暫停・茲請名小說家二山君撰述「救國男兒」小說・按日排登本頁・閱者注意・

小說 救國男兒

二山 (七續)

眞眞使我看了之後、再也不能想出甚麼救國的方法了、申先生道、你可告訴我、你冷眼看見的、是甚麼樣的事、伍知胥道、別的學生也不知道、學生祗看兩種人、一種他們嘴裏不說這國家大事的、他們依舊安安逸逸、過他們平常的生活、好像世間沒有這麼一回事似的、關牌的依舊關牌、跳舞唱戲的、依舊跳舞唱戲、做喜事的依舊排場全備、請客喫酒的、依舊彩烈興高、看他們的情形、好似國家雖然滅亡、這照例的這些事情、斷然少不得的、人家向他捐了一二角錢、帮帮國家的忙、如出意外、這種浮費、倒是分內之事、萬萬少不得的、先生你想、人民雖然沒有知識、也決不至這樣顚倒、現在中國這樣的人、倒是到處都有、這豈不是比那未開化人的知識、反不如了嗎、還有一種滿口說着國家大事的、天天開會演說、果然忙個不了、但是一出了會場、一停了演說、他們的舉動、也和別的一樣、喫酒的果然喫酒、叫局的也還叫局、他們還說、我一天到晚、爲着國家工作、衆人做視、到了現在、也好享享個人的快樂了、先生你請想想、他們這樣的話、豈不是他們當那國家是別人家的國家、衆人是和自己不相干的衆人、他們這樣的盡力、是眞心爲着國家盡的嗎、而且還有一層、學生總想不出他們爲何一定要這樣的緣故、現在國家已經這般危急了、他們也都知道人人應該臥薪嘗膽了、但是他們往往爲着商量國事、約了各種有關係的人、必然在什麼地方請客、或在酒館裏喫酒、或在什麼公共機關裏請茶點、這請酒請茶點、都是承平無事的時候、互相應酬的一件事、如何在這痛苦之中、還要這般做呢、難道不請酒、不請茶點、人家便不來商量、請酒請茶點、總有人來商量、這請他來商量的人、也太無賴了、我每聽人家說、如今國事緊急、最要緊的便是籌款、像這種酒食之費、雖說不多、但是爲何不省了下來、補一點籌款呢、因此我看來看去、他們這兩種人的舉動、都和我的意思相反、不但和我的意思相反、便和他們自己所說的、也完全相反、所以學生覺得在這人海之中、要尋個誠心救國之人、茫茫無際、宛如大海撈針、一無着手之處、不得不再來問問先生、先生你想、這究竟如何纔好呢、

死路一條—販運日貨 ◻◻◻◻

學界會同工界切實檢查

…水陸碼頭昨日起分派隊伍

學聯經濟絕交委員會已於昨日開始檢查仇貨、通告列下、

我們的態度 經濟絕交的工作、我們學生不好單獨進行的、聯合工商界集中力量方好、但是我們也不能儘靠商人、因爲抵制日貨和他們的利益是衝突的、所以我們先要會同工人開始檢查的工作、

檢查的地段 在商店裏檢查效力是狠小的、在租界商店裏檢查更容易引起無謂的糾紛而無結果、所以我們檢查的地段、認定各碼頭爲狠好的地方、因爲進出口日貨都要經過各碼頭、我們在這裏扼守要害、斷絕來源、自然事半功倍了、

我們的聯合的戰線 我們在碼頭檢查、聯合三個工會——海員工會報關業公會碼頭工會——共同舉行、報關業公會對於日貨狠有經驗、並且泰半日貨必須經過報關業公會報關後方能裝輪出口、碼頭工會不搬運日貨、海員公會不裝載日貨、都是斷絕來源的辦法、

檢查的碼頭 (1・)水路碼頭、華界㊀大通㊁三北㊂大達㊃寧紹、法租界㊀招商㊁太古、英租界㊀怡和㊁公和祥㊂北棧㊃華順、浦東㊀元益㊁三北鴻升㊂太古華通㊃太古公司、(2・)陸路碼頭・㊀滬杭㊁滬寧聯合火車運輸公會舉行

檢查隊的編製 本會會指定四十六校(名單見報端)得組織檢察隊、每校組織十隊、每十隊舉一總指揮、每隊七人、檢查四人、交通二人、隊長一人、

檢查的辦法 ㊀每天由兩校擔任、四十六校共担任二十三天、循環交替可以持久、各校担任之日期、本會將在報端露佈、輪到之學校須派檢查隊八隊出發、兩校共十六隊、分任上列十六個碼頭、㊁檢查隊至十六舖電車站終點下車、即至附近(外灘)中華茶樓樓上報關業職工會檢查處集合、會同報關業工會工人分赴各碼頭、㊂到各碼頭後、如有日貨、報關業工人即行指出、將劣貨扣留、運往黃家碼頭大儲棧、換取收據、報告各界反抗日軍暴行委員會請示辦法、(充公或銷毀將商店經理嚴重懲處)㊃扣留日貨時、如有形跡可疑之日本人、即持退讓態度、將日貨放行、將其關單扣留、㊄檢查時間、每日下午一時起至夜間十時止、

昨日檢查情形 該會昨派定法科大學遠東大學分赴各碼頭檢查日貨、二校共派出十六隊、法大由丁起吾率領、異常努力、各碼頭查出之日貨多件、內中有棋盤街紗布交易所隔壁奸商和昌盛之貨一大批、將裝大通輪運往漢口、該隊遂設法將劣貨扣留、已報告學聯會、請予嚴重處分、又該會因觀察昨日檢查情形、人數不宜過多、乃與工會詳細商定、最好每日由一校担任派出八隊、分前後兩次出發、以便輪流休息、各校担任檢查日期表、因尚未編就、定於明日在報端公布、今日指定民立中學出發、

糖商重大局

堅不爲日人所屈

日商各洋行、因華商各糖行拒絕進貨、非常恐慌、昨日下午、又在俱樂部、召集緊急會議、結果、決意藉口定單關係、向華商各糖行及點春堂嚴重抗議、如無滿意答復、除由各行直接分別交涉外、並將由該國駐滬商務官出面代[illegible]交涉、惟華商同業、以事關公憤、仍堅持前議、[illegible]

不認日商爲會員

五馬路商聯會以該路重松堂藥房爲日人所開、特致函取消會員資格、並退還五月捐、以有組織的方法實行、預料非濟南事件完全解決、將不終熄云、

粵棉商罰則

每包須十兩銀子

粵商棉安堂於廿一日晚開抵貨會議、席中有誤食日本海味者、後皆大悔、並公決再有私運日棉者每包罰元十兩、

工界檢查隊今日出發

全國一致 不患不倒日帝國

奸商莫大危險 難於蒙混掩飾

各工會均自動組織檢查日貨隊、如糖雜糧工會・酒業工會・牌業工會・先達職工會・典押業務工會・南貨業工會等共三十餘隊、均已組織就緒、定今日出發檢查、各隊員一律佩帶該會符號、(檢查員)以資識別、

近日工界對日後援會因檢查各商號私進貨非常認眞、被查出之奸商喪膽、而各商號見到私進日貨自己切身有莫大危險、皆不敢再進日貨、以圖漁利、況此次檢查均由各商號內店員負責、各商店主皆不能蒙混檢查、故非常有效、

工界對日會發告全國工友書、略謂人心不死、國家不亡、凡我同胞、苟能從今伊始、祗就抵制劣貨上努力、則六千萬日人、前此以我國爲挹注者、皆將失其衣食之資、雖其國之軍閥財閥欲利用之亦不可得矣、本會認爲有組織的宣傳五三慘案眞像及有系統的調查劣貨、爲救國唯一方法、本會內部組織、係由全滬各工會代表產生執行委員會、工作方面、則有調查劣貨之分隊及演講之分隊、分隊隊員由各工會自行組織、惟須受本會執委會之指導、庶事權統一、而收效宏大、吾全國工界同胞應立即採取同樣之組織法、在各本地照此進行、倘舉國一致共同奮發、何患倭奴之猖獗、行見復仇雪恥、計日可待、

果乘機圖利？

檢查出將不免重罰

昨日本報接外界來函、報告新閘橋某飛花廠、(廠名暫隱)連日向日華・豐田・內外等各日本紗廠購進大批飛花、約有萬包之譜、聞可贏餘七八萬兩左右云云、

煤炭業通告登記

煤炭業反日暴行委員會、通告同業、二十一日下午四時起至五月二十七日止、務請迅將定單棧單送會蓋印登記、倘敢故違、必有處分、

南京路組反日分會

南京路商聯會、昨午開執行委員會、議決組織反日分會、明晚成立、討論抵制日貨事、

東報所紀

反日經濟絕交之實效

日航業大受打擊幾無貨可裝

世界新聞社云、據大阪每日新聞載十五日上海特電稱、反日運動蔓延後、其影響已波及海運界、日清汽船會社往來揚子江之上水船隻所載貨物近來已激減、下水船雖尙未大受影響、生意亦頓形淸淡、該會社之某丸於本月十二號從漢口到滬、僅載貨一百五十噸、較平時減去甚多、又某丸於十三號抵滬、所載貨物僅佔平時百分之幾、倘漢口碼頭扛夫加入反日運動、則日輪將無貨可裝矣、上海總商會等五大商業團體於十五日決議以後貨物槪不裝日輪、若果實行、長江及沿中國海之日本航業界將大受影響、又中國報關行約一百家、決議不代日貨報關、即日實行、因此、欲運往內地之日貨、已於十四日起停止運輸、此次反日經濟絕交運動係

國貨大運動

今日五團體會議

中華國貨維持會、國貨工廠聯合會、機製國貨工廠聯合會、提倡國貨會、及商品陳列所等五團體、定今日下午二時、在國貨維持會、舉行聯席會議、討論擴大提倡國貨運動之具體辦法、並請工商部工商二司長列席、

李秋君女士潤格

每尺 十元四尺爲止 紙幅 減半 尺頁扇面每件五元 山水花卉人物同例點景工細加倍 刻石 每字二元

—收件處上海卡德路八十號李宅各大牋扇莊及時報館 2663

籌集救國金辦法

反抗會發布簡則

預備五種用途

各界反抗日軍暴行委員會、昨爲籌劃救國基金發佈要件二種、(通電)致南京中央黨部各省各特別市各縣黨部轉各團體、請照該會所定辦法、積存日貨、課以救國金、纔可行銷、即日組織委員會辦理、(救國基金簡則摘錄如下)「第一條」救國基金分下列兩種、甲・志願救國基金、凡志願輸納者屬之、乙・通銷救國基金、凡因請領日貨通行證而輸納者屬之、「第二條」本基金無定額、「第四條」本基金之用途限定如次、甲・辦理反日運動、乙・協助非常軍備、丙・籌設國際宣傳機關、丁・協賑濟南兵災、戊・救濟因反日而失業之工友、已・籌設抵用品製造廠、(下略)

各省商會大會期近

漢蘇兩地推定列席代表

總商會招集各省商會於二十五日在滬會議、昨接漢口商會電、已推派張棫泉爲負責代表、又接蘇州商會函、推程幹卿施筠淸代表赴滬列席、

高麗人代我人憂

恐不能立足地球上

盼以革命精神 作最後努力！

本埠韓人僑民團、昨致各界反抗日軍暴行委員會書、略謂日本帝國主義者、非但中國之仇敵、亦即世界之公讎、中韓民族若不共仇同敵、則不能立足于地球上矣、深望貴國四萬萬同胞、以革命精神、作最後努力云云、聞該會已復函表示感謝

臺人翻身不易

未亡國者亦知警惕否

據東報載、旅滬台灣人獨立運動、前因嚴禁登載、未能披露、在駐滬日總領事館高等科、由雪澤警視、親自督勵部下、秘密進行調査、現漸告一段落、已於前日午後四時半解禁一部份、該案敗露之發端、由於近有認爲依於台灣人之手之某種主義文件、頻頻投入日本及台灣各地、事爲日總領事館高等科所聞、努力探索、同時由其文件等推測、認上海方面爲其策源地、雪澤警視於數月以來、指揮部下、秘密活動、搜索結果、計前後三次、逮捕台灣人青年學生男女九名、(其中女生二名、)因違反治安維持法嫌疑拘留、其中一部份、於十日由滬解往台灣、又一部份經由門司、俱解往台灣、

法租界當局

取締集會出版物

集會二十四小時前請准

出版物須先存案

法總領事署第四十五號令、(廢除一九一七年二月十七日第六號令)按法租界公董局組織章程第十三條、本總領事決定如左(一)政治性質之集會結社遊行聯會或任何團體、無法總領事或其委員之准許、一概不得在法租界舉行設立、(二)凡欲在界內開一同類之集會、立一同類之辦事處、或結一同類之聯會或團體之人、應至少於四十八小時以前呈請法總巡准許、應報告集會之目的、會議日程、會衆之合成、並於會章詳陳一切、或報告聯會或團體之宗旨、並將負責人物之姓名呈具呈、(三)本令廢除一九一七年二月十七日第六號令、駐滬法總領事那齊、

又法總領事署第三十三號令、(修改一九一九年六月二十日第五號令)按一八六八年四月十四日法租界公董局組織章程第十三條、本總領事決定如左、(一)論文報紙雜誌小册子無法總領事之特許、一概不得在法租界刊行、館社意欲刊行或分發前述之論文報紙雜誌小册子、無法總領事之特許不得在法租界設立、(二)欲得第一條內規定之准許請求書、由關係人直接具呈法總領事、該請求書應指明負責經理人之姓名及所追求之目的出版品社會之章程、如需照與請求書同時投呈存案、(三)如請求業經允准、印刷品論文或報紙非預先送存法捕房及法總領事署各一份、不得發行、(四)如捕房查見發行之出版品中有違背公安或道德者、負責經理人著作人如有必要印刷人一併在公堂被控、(五)凡違背第一條規定而開設之館社、得隨時由捕房暫時封閉外、再在公堂控訴違章人、(六)本令自公布日施行、(七)本令由法總巡執行、一九二六年五月十七日、駐滬總領事那齊、

日兵艦威迫海關員

袒護鳳陽丸脫逃檢查

(國民社)本月十三日警備司令部得報、本日進口之日清公司鳳陽丸內有共產黨人及大宗軍器由漢運滬云云、卽派偵緝員徐鵬雲於是日上午至吳淞海關駐船要求於該輪進口時協同檢查、當由該駐船主任西人允可、並命華稽查員朱福增等乘儲亨小輪至三峽水附近等候、至九時二十五分、鳳陽丸從長江駛來、關員朱福增通知該輪停駛、旁有日本兵艦、竟以大砲向儲亨小輪瞄準、迫令下錨、遂派關官偕武裝日兵十名至小輪、威迫關員簽字道歉、嗣後不准再有同樣事動、當將鳳陽丸放走、該關員據情呈報海關當局及海關華員聯合會、海關外班華員俱樂部於二十日召集緊急代表大會、議決(一)要求海關嚴懲鳳陽丸所屬之公司、(二)要求稅務司向日領交涉收回謝罪書、並向海關道歉、(三)要求海關當局予華稽查員以安全之保障、(四)將本案披露中外各報引起同胞及歐美人士之注意、(五)報告市黨部、(六)致函警備司令部請其將本案移交外交部向日領抗議、以上辦法、業已分頭進行、

士官學生赴寧

留日士官學校國民革命軍學生團黃新富等二十餘人、昨晚快車赴寧、

日人組自衛團

昨開成立大會

(民國社)自濟南事件發生以來、本埠各日報推波助瀾、捏造宣傳、於是日僑紛紛活動、準備武裝、實屬駭人自擾、昨日(二十一日)爲日人自衛團成立大會之期、出席者有宇川第一遣外艦隊司令官、矢田總領事、松本陸戰隊指揮官及各路聯合會會長林雄吉等二百八十餘人、該會性質、係集合在滬已服體軍籍之日本軍人、編成自衛團義軍隊等組織、但爲避免華人注意起見、名曰在鄉軍人會上海支部、據說連日徵募結果、截至昨日止、報名加入者、已達六百人以上、推陸戰隊指揮官松本中佐爲支部長、

兩學校

工作成績

▲中國醫學院 黃家闕路中國醫學院外埠宣傳募捐隊業均成等於十七日出發、赴如皋工作、返經南通、共計募得三百餘元、

▲招商局公學 提燈招商局公學外埠宣傳隊、於十八日上午抵餘姚、在裝與露天演講頗爲出力、返滬絡續赴紹興杭州等處、亦作熱烈宣傳、業於二十一日午後抵校、照常上課、課餘仍從事反日工作、及進行學生軍事務、

籌劃二次大宣傳

各工會須一律出發

工界對日會

工會對日會除逐日派宣傳隊出發「演講」「貼標語」「發傳單」組織遠行宣傳隊外、又將定期舉行大宣傳、凡各工會會員一律出發演講、並分配地點、均在籌劃、不日即可舉行、又該會暫假商務工會內辦事、地位甚覺不敷分配、昨日上午派朱潤斌高元城譚煥祥向工整會接洽辦公地點問題、當由周志遠接見、允俟工整會遷往南市新普育堂後、再行遷入、聞大約須再需二星期方可遷往、

剪辮子

三個月內辦妥

市政府接國府通令凡蓄髮辮之男子、須于三個月內一律剪除、逾期仍未剪除者、依左列各項行之、(甲)城市由主管機關指派專員會同警察剪除之、(乙)鄉村由主管機關飭村長或街長會同鄉右剪除之、抗拒前條之剪除者、由各執行人員報由主管機關、處以一元以上十元以下之罰金、仍强制剪除之、已訓令公安局遵辦、

國貨一覽

(七續)

農工商局通爲應付目前急需及謀永久提倡國貨起見、妥有國貨一覽表之編制、該項表冊目前行將編竣、茲將編就一部分先行披露、以供國人參考、

▲紡織工業門 棉紡類

(品名)	(商標)	(廠名)	(廠址)	(發行所)
棉紗42十支至	鴻魚・彩寶鼎・金寶鼎・紅寶鼎・黑寶鼎・	鴻裕紡織股份有限公司	麥根路五五號	江西路60
棉線	同上	同上	同上	
棉紗2010支至	富貴・雲鶴・金獅・	恆豐紡織新局	楊樹浦華盛路一二一號	寗波路9
棉紗4210支至	雙地球・地球	溥益紡織公司	(一)西蘇州路七[illegible](二)[illegible]生路八號	南京路民裕里
棉紗4210支至	鴻福・象寶・雙全・	振泰紡織公司	曹家渡北岸	天津路長鑫里
棉線4224支至	同上	同上	同上	
棉紗42 4支至 棉線	雙馬・雙喜・歡喜・	厚生紡記紡織有限公司	楊樹浦西湖路22號	江西路三和里
棉紗42 8支至	孔雀・雙鹿・	緯通紗廠	蘭路十二號	愛多亞路
棉紗32 6支至	[illegible]・翔利・藍[illegible]・紅[illegible]龍・採花・金雙馬	三新紡織有限公司	楊樹浦八十七號	黃浦灘六號
棉紗2010支至	雙象・雙龍・汽車・福利・	振華利記紡織有限公司	蘭路四號	北京路慶順里六十五號
棉紗2010支至	三犬・三羊・	永豫公記紗廠	小沙渡光復路	新閘路一百九十三號
棉紗	嘉禾・金城・金錢・	永安紡織第一廠	蘭路	永安公司五樓
棉紗2010支至	人鐘	申新第一廠	白利南路周家橋	江西路五十八號
棉紗3210支至	人鐘・童子軍・美女・	申新第二廠	宜昌路二號	江西路五十八號
棉紗	人鐘・童子軍・寶塔	申新第五廠	華德路高郎橋	同上

慰勞會之各種游藝會日期

各界慰勞前敵將士大會昨開第八次常務委員會、主席馮有眞、報告如下、(一)運動、已開始預賽、(二)京劇定五月三十一日起大會串三日、票券已付印、分三元二元一元五角四種、(三)電影界定六月三號大表演一日、(四)游藝會定六月七日起大表演三日、地址即日可以決定、

京劇……三十一日起三天

電影……六月三日只一天

大表演……六月七日起三天

全昌金鑲天然眞珠圖 每付十元

此珠精瑩光潔經久不變因其天然而生故名之爲天然珠誠閨閣妝飾之妙品也以鑲耳圈尤覺奪目每付洋十元起碼價廉物美無出其右如蒙惠顧請臨上海英界三馬路西首近雲南路一八四號

全昌首飾眼鏡號啓 2859

欲謀女子生活獨立者鑒

敝處提倡女子職業創辦機器刺繡公司擬訓練大批機器刺繡幹部人材第一期招收十四五歲粗通文字天姿聰穎女子念餘人來習是藝規定兩年畢業學習期內所有膳宿及實習用費統由敝處供給但須恪守定章有相當保證人學成後得視技藝高下從優給薪志願者每日於午後來霞飛路霞飛坊十三號籌備處接洽

瘋癱骨痛血有毒！

梅毒經久不治。毒菌潛入血液。而成瘋癱骨痛。故根本治法。必宜清血中之毒。本藥房發行「哈蘭士內服六零六」清血解毒。惟一聖藥。凡蘊積血毒釀成之全身瘋癱四肢麻木背瘋膝瘋筋骨牽痛等一切瘋症服之。立見全愈

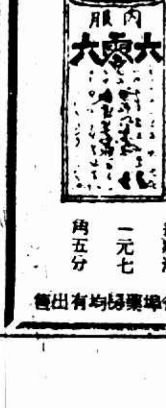

哈蘭士外搽六零六藥膏擦敷皮膚上大小瘡癤拔毒生肌立見收口每盒一元樣盒二角

毋瓶洋一元七角五分

上海四馬路中市 太和大藥房總發行 各埠藥房均有出售

唐拾義佈告

久咳丸辨僞法

㊀僞品包內無驗眞券

㊁僞品或有僞驗眞券但翻印甚像模糊不堪

如無上述諸弊方爲眞品將券交回總行即贈本廠美人畫向例一張換一張從不改章 2604

九牛牌 二虎牌 肥田粉 招請經理

本行中國首創發售泰西名廠出品九牛牌二虎牌肥田粉多年牌子最老貨質唯一滋養力充足用於各種五穀植物發育速旺農產豐收已用各農人咸稱功效偉大名馳遐邇今因普及便利農人起見招請經理倘有各縣各埠各鎭各鄉之商店願爲經理批發者請投函本行接洽業宏利鉅幸勿失之交臂仿單章程承索即寄 上海界路一七二號肇豐行啓 電話北四五三 2814

陳力耕被綁案 山東人矢口不承認

法公廨昨開刑庭續訊 車夫·館主·店夥·作證人

山東人李世吉即李獻武、被陳雲烈延律師代表在法公堂指控於民國十五年十一月二十六日晚上、在法租界洋行街耕業綁架伊叔陳俊成暨行主陳力耕、勒索巨款、後又將肉票藏匿無蹤、求請訊究一案、昨又特開刑庭研訊、被告律師稱、現今到案之原告代表、究係何種資格代表、何以被綁人之妻屬不到、倘使後來被告宣告無罪、定須提出反訴損害賠償、將來何人負責、原告律師稱、到案之原告、確係被綁人之姪、既屬親屬、即有權代表、至此被綁人之姪、應有代表資格、被告律師反對代表資格、屬毋庸議、即傳證人陳阿二、據供民人在陳俊成號行爲包車夫、前年十一月二十六號晚上、吾拉東家陳力耕由洋行街回行、甫抵門口、忽來汽車一輛、跳下綁匪三名、一盜將吾頸項擒住、用手槍對准吾胸前、不許動彈、尚有兩匪、即將東家架上汽車、駛去之匪、亦即用力將吾推倒地上、一躍上汽車、飛駛而去、後吾即趕往告知小主陳月川、同至捕房報告是實、又證人鄭兆清供、商人在法大馬路開設同樂樓酒館、與陳力耕家識、前年力耕被綁時、商人並不得知、後由陳力耕之姪雲烈接得匪函後、來懇吾代爲前往接洽、商人因情難推卻、故照允即依照函中記號、頭戴雨帽、身穿雨衣、前往大文台路附近接洽、行至該處時、忽來一匪、即是被告李獻武、先問吾你是否姓陳、吾說吾是姓林、係陳店夥計、是代陳姓來接洽的、伊旋即袖出手槍、恐嚇一次、吾說陳力耕貧苦、並無財產、散後、由商人屢次前往接洽、共有十次、始由十萬元減至七千元、末次由商人將款交與被告、後被告即與同黨同去、將陳力耕釋放、不料仍不見回家、至此、官問被告李世吉曰、證人與你曾見十次、有無其事、李答並不相識、亦無其事、官又問鄭兆清、你與被告接洽、路上有無巡捕走過、鄭答雖有巡捕走過、吾畏其凶惡、不敢聲張、又據證人蕭阿金供、商人在陳俊成店內爲夥、店主陳力耕於前年十月間被綁後、接得匪函、由陳雲烈派吾前往接洽兩次、未曾帶款、第三次吾帶現鈔票洋二百元、前往接洽、綁匪說、須先付一萬元開銷費、否則要將陳力耕打死、吾即一再苦求、商人共去四次、因綁匪時常用手槍恐嚇、故吾畏懼拒絕不去、另請鄭兆清前去接洽、當時與吾接洽之匪、確係在案之被告、官又問李世吉、證人蕭阿金與你曾見四次、有無其事、李答無其事、又問你與證人等平時有無見過面、有否仇恨、李答並未見過亦無仇隙、證人蕭阿金又稱、吾去接洽時、手持洋傘爲標記等語、訊至此、時已過午、遂諭被告還押、候改期再訊、

經氏母子互控

經亨頤曾爲調解 經蓮當應另具狀 經汪氏所訴先訊

經營三之子天麟、於民國六年十二月間、出繼爲經潤山之嗣、邇與繼母經汪國貞失睦、要求交出其繼父遺產、而經汪氏不允、天麟遂延吳凱聲董康兩律師、在臨時法院起訴、謂汪國貞係經潤山之妾、並請求將該氏存於浙江興業銀行之財產道契等物、先予假扣押、由法院命令原告提供担保金二萬元、准即給諭該銀行扣押在案、經汪國貞被控後、亦延律師控告經天麟有重大不孝情事、請求廢繼、而該氏之女余經蓮當、則以扣押財產內之道契一紙及保管箱一只、係伊之物、竟遭魚池之殃、亦延律師具狀參加、要求將所扣押內伊之財產發還、經法院將此彼此互控之案、定期本月二十二日上午開審、事爲中央委員經亨頤氏所聞、顧念族誼、曾於日前在華安保險公司六層樓邀集同族、爲之調解、大衆對於經天麟爲經潤山之嗣一點、認爲適當、至經汪國貞控告經天麟重大不孝、及經汪國貞身分問題、以經汪國貞當時並不在場、未能解決、擬再磋商、昨晨爲本案開審之期、鍾洪聲庭長宣示先審經天麟控告經汪國貞之案、而經天麟及其父經營三均不到庭、據代理律師吳凱聲稱、經天麟患病、經營三赴浙、故皆不能到庭、但經氏族人、現正進行解勸、請將本案及經汪國貞控告天麟之案、各延期七天、被告經汪國貞之律師開語、反對改期、要求開審、繼余經蓮當之律師陳述、被扣押財產內之道契一紙及保管箱一只、爲余經蓮當所有、請求將此問題先行解決、鍾庭長宣諭云、本院扣押之命令、係據原告狀稱、該項財產、乃被告化名、存於該銀行者、故認爲經汪國貞之財產而扣押之、若余經蓮當反對、應提起異議之訴、提出確實證據、今僅具狀參加、係扶助一方面訴訟、其性質於異議之訴不同、是故余經蓮當不能空言主張、應另具狀、聽候審查、雖原告請求扣押時亦屬空言、但已提供担保、負有賠償損失之責任、假使被告亦提供担保、則此扣押當可撤銷也、鍾君言至此、即轉其語意、謂余閱報載、經營三銀婚紀念啓事、有「金錢爲身外之物」一語、則此種家庭糾葛、曷不讓步、以期實現此語、當更榮譽、今原告謂有和解希望、誠極好之事云云、被告之律師聲稱、原告之所謂和解、實係延宕方法、鍾君以被告既堅決反對延期、遂決定將經天麟控告經汪國貞之案改期、而審經汪國貞控告天麟之案、於是經汪國貞之律師即聲明本案原告應證明者、厥爲㈠經汪國貞係經潤山之嫡妻、㈡經汪國貞有廢繼之權兩事、隨將禮薄一冊、遺囑抄本一紙、訃文一份、繼書一份、及葡領事署涉訟和解據、澳門葡官所給准經汪氏執管遺產之證據等件呈案、並將逐件證據之歷史詳述、大致謂光緒二十八年、經潤山娶汪國貞、其時元配王氏健在、至三十一年王氏逝世、三十三年汪氏生子、是年七月、經潤山乃與重行婚禮、惟經係入葡籍、故遺囑在葡領事署簽立、原本存於該署、潤山民二逝世、民四雙方在葡領署涉訟、嗣和解了結、民六因親生子天錫夭亡、立天麟爲嗣、現因其重大不孝、故請求廢繼云云、鍾庭長察核所呈各證據後、關於葡籍一層、彼乃跨籍份子、祇能認爲華人、將來不能受該項證據拘束、而該氏嗣後亦不得再生枝節、吳律師亦請求庭上對於國籍一點、加以注意、審問至此、已十二時、遂退庭、改期再訊、

盜跡

召租應注意！ 盜匪每假看屋入門 永壽坊損失又不小

搜刦一小時之久

西門外方板橋方浜路永壽坊五百廿二號、昨日下午一時餘、來匪徒五人、一着西裝、以看房子借屋爲由、賺開大門、一擁而入、袖出手槍、兩盜在前後門把風、一匪執槍將事主等一併驅禁一室、另兩匪先至樓上、繼至樓下搜刦、計有一時之久、其中住戶史實全家、計被刦去現洋五十九元、金挖耳一枝、金錨一粒、金戒寶戒各一、留聲機一架、唱片三十張、又金振聲家被刦現洋二十四元、鑲金寶戒八只、小珠子二百餘粒、翡翠鐲一副、翡翠銅錢二十四個、翡翠如意一只、小銀元寶兩只、又房客陳世芳家被刦去大洋一元五角、小洋四十餘角、手表一只、金鑲寶戒兩只、銀鍊片連練條一件、臨行又在其脊處手上捋去珠戒一只、揚長而逸、

盜匪放火燒人

塘灣前夜警報 楊蓮卿母重傷

南鄉塘灣地方、前日午夜、突有盜匪至楊蓮卿家、嗣知主人不在、即將煤油灌澆楊蓮卿老母身上、逼索銀洋不遂、即引火燃燒、該盜匪內有二名見老婦將欲燒死、始極力救出、其時已延燒房屋、盜亦奔逃、該鎮團警等聞聲趕至、乃察法將火救熄、楊母週身火灼、傷勢甚重、昨已送至閔行浦濱醫院醫治、

西人刦欵案續訊

候瑞士人解案再核

瑞士國人爲笛司(即韋特勒)、因於本月十二號下午二時餘、串同希臘人齊大沙利史、在黎平路向蘇州人錢培榮用手槍恐嚇、刦去鈔票洋六千元及護照一張逃逸、案發、被楊樹浦捕房中西探捕先後緝獲、瑞士人韋特勒送交該管領事館訊辦、而希臘人齊大沙利史、解送臨時法院訊押在案、昨日法院續訊、即據姚名聲訴稱、是日本擬親至吳淞鐵廠購買鋼鐵、因有別事、是以委托友人錢培榮代往、是項鈔洋六千元、我與另一王姓在是日一時許、至馬霍路錢之家內交伊、並不見有西人、我等遂即出外、其鈔票係中國儲蓄銀行、每張一百元、大約在五千有餘之數、其餘均係每張五十元者、遂將該銀行存摺一折及字據一紙呈察、又據王蘭生投稱、在十二軍爲顧問、證明是項六千元鈔票、我與姚名聲於是日同往錢培榮家交伊、是實、錢培榮則稱、我與瑞士人韋特勒、於是日出事之前一日會見、因我知其專做鋼絲繃彈馬甲、是以着其同往吳淞、不過介紹伊之生意、翌日午刻、韋氏偕被告齊氏到我家中、則稱彼自有汽車、欲速往至吳淞午餐、我遂將前項鈔票護照置於左邊褲袋內、即乘伊之汽車、由南京路往外白渡橋公園處、彼稱園中有友等候、遂與被告等共同入內找尋其友無着、出外見汽車夫已不在、韋氏即自開駛、往楊樹浦向吳淞而行、至黎平路華租交界之處、彼將車從左邊斜路而往、我遂向伊云、吳淞係一直而去、汝走錯路徑矣、彼佯言稱是、即駛回原路、將車停住、向囊中摸出手槍、遂發生此搶刦鈔洋之事云云、訊至此、因時已薄暮、遂諭被告齊大沙利史還押、候函知瑞士總領事、將韋特勒解案再核、

落花無主

曾遭四人輪奸 三天妓院生活

背主私逃……自己不好

廣東人吳志常、向在滬寧車站爲查票之職、家住閘北寶山路三十六號、蓄有婢女名張桂花、揚州人、現年十七歲、月前吳遷往南京路、張婢以不願隨往、獨自逃出、途遇山東人李鳳炳、遂被誘至某小客棧內奸宿十餘宵、又領至小沙渡其親戚處寄居、曾遭四人輪奸、近李欲將張女價賣爲娼、乃於本月十九號、挈桂花至法租界長浜路小客棧內暫寓、一面托向充司閽華捕之穆清兆代覓主顧、穆又轉託馬良輝、馬遂代爲介紹於貴州路恒慶里五十四號開設雉妓院之婦人馬白梅(即馬將氏)、雙方接洽妥定、言明將張女抵押馬婦處、以三年爲限、計身價洋一百二十元、當時付定洋三元、餘款俟三天後繳付、當接洽時、李鳳炳自稱係張女之丈夫、嗣馬鵑向張女詢問、洞悉前情、馬鵑乃往寶山路尋得其主吳志常、同往妓院、認明張女確係彼家走失之婢女、當囑馬氏、無論何人、不准將張女領去、昨日付款屆期、李等往領、馬鵑拒付、一面投老閘捕房報告、將抵押張女爲妓之事隱瞞、僞言係向李鳳炳買作婢女、當經專查娼寮之西捕頭康生、華三道頭郭阿桂往查明確、以馬鵑實係通同販賣婦女、遂將李鳳炳穆清兆馬良輝馬將氏等分別收押、並將張女暫留濟良所、昨晨將一干人解送臨時法院、訊供一過、諭各被告仍分別還押、候改期再訊、

新惠中

緝獲嚇詐匪

瑞豐絲廠主曹金可、屢次接到嚇詐信、索洋一萬元、約在新惠中旅社接洽交款一案、經市公安局偵緝處副隊長周根瑞、帶同探員、近二日內在該社寓二百卅九號房間守緝、候至昨日午前九時半、果有匪黨張金才(即王文治三十九歲、寧波人、)到來、當即報告老閘捕房、將來匪扣留、准予帶回歸案訊究、經隊長訊據供認發出嚇詐信不諱、判令押候補緝同黨、再行核辦、

戲院經理被捕

查明並未犯案

曹家渡奧飛姆戲院、前日下午四時許、突來五六人、將該院經理詹某拘去、勞勃生路巡捕疑爲匪徒綁票、經六區警察說明、始知偵緝處盧英派來探員、旋該區李區長得報後、即着田巡長撤查、方知詹某並未犯案、已於昨日由警備司令部胡主任保出、

小姑娘打虎

吞燐腹痛如絞

北新涇東鎮羅別根路上開設三興園老虎灶之紹號小姑娘、昨日下午一時、與妻口角後、又將妻毆打、不料其妻阿虎、一時氣憤、遂潛吞紅頭洋火一匣、頓時腹痛如絞、小姑娘見狀、心知有異、當即僱車送至靜安寺海格路紅十字會醫院求治、

傷妻原因 拒絕交合

兇暴的丈夫有罪

住法新租界之紹興人李照友、三月廿五日晚上深夜突持菜刀、奔入臥房不問情由、將其妻陳氏連砍四刀、血流滿面、陳氏大聲呼救、始由鄰人到來、代報捕房、將李拘獲、氏送醫院醫治、昨因傷愈出院、由捕房解送法公堂請究、陳氏稱、近因婦人患眼疾甚重、乃丈夫強欲交合、婦人拒絕不允、因此懷恨行兇、丈夫如此不良、求請重究、詰之李照友供、實因妻子時常出外不歸、屢勸不聽、故氣恨行兇是實、中西官判李押十四天以儆

怪童子

摒棄錦繡與高粱 願與流氓同寢處

閘北大統路崇德里一弄某號內、有童子張某、年已十七、父母雙亡、家中稍有資產、乃童子不慣家居、恒外出遊蕩、一去數日不歸、歸時則非特所攜盡用、即身上衣服、亦須典賣無遺、兄姊縱百般訓戒、絕無效力、只得任之、一面惟有飭人注意其外出後之行動、不意得人報告、謂童子去後、即赴盆湯弄橋一帶、與所謂食三者、作竟日遊、同癟同飲、同作同息、日間典衣就食、晚上披蓆蜷伏於橋洞中云云、前日該童又回、其兄分文不與、以免其再出、豈知不轉瞬間、灶間中有大銅吊一只、已被其帶去、該童之行爲、誠不可思議者矣、

驗屍併誌

汽車撞斃　前晨十時廿五分、永安汽車公司汽車夫李壽芝駕駛九〇八六號汽車、行經北京路河南路口、誤將泰興人臧榮慶撞倒碾傷、醫治無效身死、昨晨經臨時法院委派推事驗訊一過、諭着屍屬領殮、

吞煙身死　新閘大通路四百十一號婦人王倪氏、本月十四號、不知因何、潛服鴉片、嗣經其夫王亦富覺察、將氏車送德和醫院醫治、延至前日、因受毒過深、醫治無效身死、昨晨經臨時法院委派葛推事驗明屍體、諭着屍夫具結領屍棺殮、

形形色色

老人跌傷　城內大官坊五十二號鍾姓老人、現年六十餘歲、昨晨在露臺上曬衣、因不愼失足跌下、頭部血流不止、當經其家屬車送神州醫院求治、

追還贓姑　西門外方板橋錦昌里三號爲玉器生理之陳慶山、曾以價洋四百餘元之玉器四件、命車玉匠朱榮高楊錫臣等車造人物、詎被一併質當賣去、經陳投控警所、將朱等拘獲、追出車成之壽星等三件、尚有價值三百餘元之水晶贓姑仙女一件、則已賣去、因此要求追究、當解移送地方法院訊辦、昨經開庭審理、原告附帶私訴、問官審訊結果、判朱榮高楊錫臣實犯侵佔他人所有物罪、各處五等有期徒刑五個月、返還原告水晶贓姑一件、並其餘三件之富本四十五元、

計騙婦人　住居胡家木橋高陽里、第二家江北人皮高祖之妻皮嚴氏、前日傍晚出外購米、詎出門數步、忽有曹根富向氏云、爾家江北有信在我處、可隨我往取、該氏信以爲眞、跟曹同往、不料曹竟將該氏騙至浦東、賃屋迫氏作其妻室、事爲皮探悉、立即報告三區二所、一併拘獲、判解地方法院訊究、

浦面男屍　救生局巡船昨日下午二時、在浦東陸家嘴浦面、撈得男溺屍一具、年約五十歲左右、身穿黑布夾袍、藍色斜紋布對襟夾襖、黑色羅緞對襟襖、白布對襟短衫、藍色斜紋布褲、白布襪褲、黑緞襪、黑布圓口布底鞋、腰束白武帶、腰有三搭、和尚頭、身畔有皮夾一只、內儲銀幣一枚、銅元三十三枚、當票八張、名片一張、上印郁勳、號華甫、江蘇寶山字樣、又信一封、係寫溧陽縣東門大街中橋東詒與乾店郁啓、吳淞外馬路西周荼社轉交郁義南轉交郁華甫收、又有一百五十六號黨員符號一張、當即帶回該局收殮、所待領、

氣象　徐家匯天文台昨日報告云、多雲霧、東南風、氣壓平定、溫度最高八十四·七度、最低六十四·一度、預測今日沿海大陰有霧、本地東南風、馬鞍山南不一、因低壓行經直隸北部東去、故該處有旋流、

來函　逕啓者閱二十日貴報本埠新聞載有旅館敲詐一則與事實不符查林姓儀客於上月二十八日由敝館接客在滬杭車站接來共有行李六担由華運公司轉夫送下有車站行李房送行李單計明每担送費大洋四角另給挑夫每担酒錢洋一角合計洋三元並站上搬行李小費錢七百文此爲當場代客付給該客亦所目睹該客三人住宿敝館一天計房飯洋二元四角加小帳洋二角四分連與該客代付共祇洋五元八角九分並無需索七八元之多務乞將敝函登入來函欄內以作更正不勝幸感順頌大主筆先生撰祺　悅來旅館　五月二十二日

八十萬工友注意

工會整理委員會今日發表告上海工友書、大綱如下、㈠上海工運過去糾紛之由來、㈡本會之宗旨與其使命、㈢工人與本會之關係、㈣希望上海各工會以後的認識與所取的途徑、

各鄉設驗契分所

縣政府昨日召集財產處建設局各鄉政局及各官契發行所、舉行驗契會議、主席汪家瑆、報告本縣驗契派額十二萬元、現在收入不及百分之三、除由本政府擬具整頓章程、責成地保、認眞催驗外、並擬在各鄉設立驗契分所、當議決楊思·三林·陳行·三鄉、在三林鄉共設一驗契分所、北橋·馬橋·三鄉、在北橋共設一驗契分所、洄涇·曹行·塘灣·三鄉、在曹行共設一驗契分所、其餘高行·陸行·洋涇·塘橋·閔行·法華·蒲淞·引翔·各市鄉、各設一驗契分所、南北兩市、直接縣政府驗契處、不另分設、以上各市鄉、除責成地保催驗外、縣政府並於三林·北橋·高行·陸行·洋涇·塘橋·各分所、曹行·閔行·各分所、法華·蒲淞·引翔·各分所、各派一驗契委員、督同辦理、

定期招待各界談話

黨指委會

市黨務指導委員會定於二十四日下午二時招待各校校長教職員代表談話、廿五日下午二時招待商界談話、廿七日上午十時招待學生代表談話、擬假總商會議事廳爲會場、又定本月廿五日上午十時假少年宣講團演講廳招待工農兩界代表談話、

國貨展覽人員回來

國貨工廠聯合會赴杭州舉行國貨流動展覽會二星期、成績極佳、各工廠代表一百餘人均於昨日返滬、擬日內召集各工廠代表會議、商議在滬舉行展覽會辦法、並擬於最近期間內、赴無錫展覽、

閘北檢查印花開始

商界表示不滿

閘北十一路商聯會昨函閘北商會、謂據敝會職員奚少峯報稱、閘北印花稅局於今日檢查商店簿據時、不合手續者數端、懸舉於下、(一)檢查員自動開帳合抽屜(二)並未會同商會代表一同檢查、應請閘北商會從速召集閘北公團會議對付辦法、並在勸募二五庫券事未結束以前、暫勿檢查、

上海唱機分公司開幕

廉價相差十一元

設上海四川路十五號上海唱機公司、因滬西購者不便、已特設一分公司於曹家渡勞勃生路紀念塔東首、已於昨日開幕、値此廉價期內、其價値念五元之留聲機一種、每只祇賣洋十四元、每人限購一只、

新新跳舞場之特色

南京路新新旅館附設之新新跳舞場、開幕以來、營業日臻發達、良以場址寬廣、座位舒暢、地板光滑、佈置精良、而舞女之明艷美麗、尤爲各舞場所不逮、復加以音樂悠雅、招待週到、色色俱臻上乘、故往遊者莫不留連忘返、

土豪劣紳又復活動

各區黨部主張嚴辦

(中央社)近來市內土豪劣紳又復乘機活動、三區十八分部等曾經呈請市黨部轉函市政府、對於市政委員顧孝清楊心正確爲當地土豪、請勿任用、昨日第一特別區黨部會議、亦經議決對於本市著名之土豪劣紳袁希濤姚文柵等、呈請市黨部嚴加懲辦、並聞該黨部刻正聯合全市各區黨部遄電聲援、市內氣象、不使漏網、

各區分部指委人選

▲五區　委出各分部指導委員如下、許傳楨、(一分部)徐誠一、(二分部)張國祥、(三分部)張昇、(四分部)馬金璈、(五分部)程民楷(六分部)蘇樹德、(八分部)徐擇昌、(九分部)曹舜卿、(十分部)鄭象明、(十一分部)胡映椿、(十二分部)錢渠讓、(十三分部)嚴肇基、(十四分部)吳金松、(十五分部)

▲七區　各區分部黨務指導委員人選如下、一分部金廷生、二分部黃啓衡、三分部杜耿孫、四分部徐文炳、六分部呂覺麥、八分部吳慶人、九分部王皓、十分部李俠民、十二分部葛成安、十三分部李天行、勞大各區分部指委四人、爲易鴻圖方心芳葉介眉林岩泉、

藥業反對汪企張

商民協會藥業飲片業分會昨爲全國教育會議西醫汪企張有攻訐中藥醫藥之建議、認爲關係重大、特電國民政府蔡大學院院長力爭、

停止徵收西藥稅

湖北印花稅局、前擬收漢口市西藥業印花稅、該市西藥業藥房、五洲藥房等、具呈財部、歷訴苦衷、現接批示、已令鄂省停征、

浦賢元新任督緝長

警備司令部偵緝處長孫酒功、近就淞滬警備區域內之南市閘北吳淞等處、分設偵緝隊、並委任浦賢元爲督緝長、

●●●商業月報八卷四號●●●

總商會商業月報八卷四號、業已出版、要目有提倡國貨之根本問題、中國近代工業發展概論等、定價每冊三角、全年十二冊國內三元、國外四元、

●●●女青年會拍賣舊衣物●●●

女青年會學生部定於二十六日上午九時起在圓明園路二十四號拍賣舊衣物、爲七月初各地學生赴女青年會二次全國大會籌川資、開衣服每件六角、皮鞋每雙四角、凡欲往選購者咸甚歡迎、

體育記載

▲光華勝東南 ……之賽、光華人才輩出、……最後之戰局爲光華大學與東南醫……健將如伍純武·徐克培……

浦東與英華比賽排球

市價一覽

現貨二五庫券續稍堅俏、大衆同好……許、小票大四角、九六則較前日降一……

楊慶和……(銀樓大同行飾金掛牌)……

▲期貨開盤　七月期……　五月期……

戲院	地址	今天	節目
大舞台	三馬路	▲夜戲▼	四國廷 本鎮高贊
上海舞台	四馬路口	▲夜戲▼	二本 頭穿金寶扇
第一舞台	四馬路中	▲夜戲▼	大全本 棄暗投明 紅袍 四郎探母
法界共舞臺		男女合演	准於四月初六夜開演京戲
共和影戲院	西門方板橋	今天日夜開映	賢內助
中華大戲院	法大馬路吉祥街口	今天日夜開演	獅子樓
北京大戲院	北京路貴州路口	今天開演三次	遊龍戲鳳
百星大戲院	老靶子路北四川路口	今天日夜開演	情天 戰雲
通俗大戲院	大東門小北門大南門	今天日夜開演	三年以後
虹口大戲院	虹口乍浦路口	今天日夜開演	好運氣
夏令配克大戲院	靜安寺路	今天日夜開演	愛姆敦
恩派亞大戲院	法租界霞飛路八仙橋口	今天日夜開演	紅蓮寺
萬國大戲院	西華德路大連源街	今天日夜開演	五女復仇
中央大戲院	六馬路赤壁台原址	今天日夜開演	海外奇緣
新中央大戲院	北四川路海寧路口	今天日夜開演	歌女懷春
卡德大戲院	新閘路卡德路口	今天日夜開演	戰地之花
世界大戲院	閘北寶興路西青雲路口	今天日夜開演	柳暗花明
奧迪安大戲院	北四川路	今天日夜開演	皇后夢
上海大戲院	北四川路	今天日夜開演	深宮奪美
東華大戲院	法租界霞飛路	今天日夜開演	楊花刦
卡爾登大戲院	靜安寺路派克路	今天日夜開演	孽海花

體育記載

慰勞北伐將士運動會球類預賽

第二日

排球優勝隊：復旦·光華·
籃球優勝隊：浦東·民立·復旦·光華·
網球優勝者：林烈之·邱正倫·陳乃新·職業·

昨日爲上海慰勞北伐將士運動會球類預賽之第二日、計分排球·網球·籃球三種、共有十局出場、自下午二時起賽直至十時左右始畢、各隊均按時到場、精神頗佳、觀者亦較上次爲擁擠、玆將各隊結果探錄如下、

排球

復旦勝大夏…二對〇
光華勝東亞…二對一

昨日之排球賽、爲普通組之複賽、有復旦對大夏及光華對東亞二組、於下午三時起在中華田徑場舉行、斯時適當網球將了、籃球未賽之時、故觀者頗衆、且復旦與光華二隊於大會頗有得標之希望、故格外引得觀衆之興味、結果復旦以二對〇勝大夏、光華以二對一勝東亞、其比賽情形如下

▲復旦勝大夏　首先上場出戰者爲復旦與大夏、復旦人才平均、擊勞有力、中排程天啓發球尤其特長、乘隙而攻、頗見得手、大夏則爲新成之軍、攻守方面、相形見拙、第一局復旦以二十一對二占先、第二局開始、復旦依然猛攻、大夏招架爲難、結果又以五對二十一受挫、總結復旦以二對零獲勝、裁判員吳邦偉、

▲光華勝東亞　在復旦大夏之戰後、係光華與東亞之賽、爲時正在四時一刻、陽光旣烈、風勢又大、雙方健兒、在裁判員凌希陶指揮之下、於塵沙飛揚中、開始角逐、光華居逆風應敵、措置裕如、先聲奪人、首得十一分、易地再戰、光華以二十一與十八之比勝第一局、東亞負第一局後、努力應敵、誓不雌伏、而光華時現弱點、卒被有隙可乘、首先得十一分、光華後雖一度奮發、追出東亞、卒因風勢過大、且全隊操之過急、坐失良機不少、故先被東亞造成二十一與十八之紀錄、各勝一局、第三局開始後、雙方小心翼翼、期在奪得最後決勝權、光華之王鏡波、尤爲個中翹楚、劈·擋·殺·打·每能出奇致勝、攻人不備、惜風勢關係、不得盡其所長、東亞全隊、頗能合作、人才亦覺平均、雙方在第三局中、各施絕技、大加厮殺、光華首以十一與四之比占先、入後東亞步步追緊、連得十餘分、曾以十八與十八之比、及二十與二十之比两次平分、此時雙方劇鬬、空氣緊漲異常、光華發奮疾擊、卒以二十三與二十一之比、奪得最後勝利、亦云險矣、統觀雙方光華豐於經驗、惜第三行每多缺點、倘能加以注意、定爲復旦之勁敵、東亞球藝亦屬上乘、奈戰法欠佳、經驗稍淺、是爲憾耳、

籃球

浦東勝南洋…三六對二五
民立勝青高…三九對一九
復旦勝東亞…六二對二一
光華勝東南…八八對一一

籃球比賽於下午五時起至九時至、地點在中華籃球房、觀衆對於籃球興趣特別濃厚、故蒞場觀戰者較他種比賽略增、昨賽共分四組、前二者屬於中學組、後二者屬於普通組、各各精神抖擻、奮勇抵敵、一片熱烈聲、震於籃球房畔、普通組之決賽權爲光華與復旦奪得、將於二十三日舉行決賽、以定錦標、玆將昨日各組比賽情形述之如下、

▲浦東勝南洋　二隊開賽於五時、爲昨日籃球預賽之首先出馬者、裁判員爲錢一勤、浦東實力可觀、在滬上中學隊中頗具聲譽、而南洋中學則爲後起之秀、初上場時、一鼓作氣、銳厲非凡、其傳遞之迅速、投擲之準確、在在占於上風地位、猛烈之浦東、屈服於一時、上半時爲二十一對十五、南洋勝、下半時開始、浦東以全力反攻、頓覺球勢一轉、分數着着上升、南洋則因上半時進攻太猛、各賽員無不精疲力盡、無心作戰、而浦東則愈打愈有精神、因之節節得利、迨時間終了、以三十六對二十五反敗爲勝、

▲浦東中學

姓名	職位	犯規	得分
陳榮球	右鋒	一	七
錢雁聲	左鋒	二	九
曾文孟	中鋒	〇	一三
陳成新	右衛	三	三
駱開原	右衛	〇	〇
陳銓代	左衛	〇	二
鄒潤	左衛	〇	二
總結		六	三六

▲南洋中學

姓名	職位	犯規	得分
陳毓年	右鋒	一	七
顧瓛舜	左鋒	一	一〇
方根德	中鋒	一	〇
張知方	中鋒	〇	一
張元生	右衛	二	〇
鄧廷璨	右衛	〇	〇
李光第	左衛	二	七
總結		七	二五

上半時浦東十五分　南洋二十一分
下半時浦東廿一分　南洋四分

▲民立勝青高　民立中學與青年高中之賽、繼前賽完畢後而開始、裁判員爲彭三美、二者實力以民立爲較優、對於全隊頗能合作、青高隊員奮鬬精神尚稱勇躍、惜聯絡乏術、無攻擊之法、故開始後民立連得十五分以作壓人之計、青高士氣毫不稍餒、仍努力應付、遂亦次第得分、但終無超越之機、上半時二十三對九民立勝、結果民立以三十九對十九獲勝、

▲民立中學

姓名	職位	犯規	得分
錢德麟	右鋒	一	一八
王體笙	左鋒	〇	一四
薛祖敏	中鋒	一	四
萬朝初	右衛	二	二
陳鴻生	左衛	〇	一
張蕙松	左衛	〇	〇
總結		四	三九

▲青年高中

姓名	職位	犯規	得分
李叔源	右鋒	一	四
陸大振	左鋒	〇	四
吳博淵	中鋒	一	一一
鄧觀亨	右衛	三	〇
趙承根	左衛	〇	〇
總結		五	一九

上半時民立二十三分　青年九分
下半時民立廿六分　青年十分

▲復旦勝東亞　六時出場者爲復旦與東亞、二隊雄軍、於前晚已一顯身手、一以七五對八勝大夏、一以四七對二一勝法大、雙方各以强固之陣線、猛力之勇將、乘勝之餘威、互相逐角、棋逢敵手、勢力均衡、其初復旦因心慌意亂、陣脚未周、東亞乘其不備、迎頭痛擊、不轉瞬間、捷得四分、斯時復旦之杜昆泉、首告奮勇、覓籃投入、吳發祥追隨其後、分數遂成四對四、自是雙方接戰益烈、分數亦極接近、軒輊不分者竟達三次之多、迨後卒被復旦以十二對十占先、蓋此數爲復旦初次之超越、亦即東亞第一次之屈服、自此以後復旦手腕純熟、聯絡有序、投擲有方、無往而不利矣、東亞雖奮勇跟隨、極力追逐、終因經驗欠缺、難以相抗、結果復旦以六十二對二十一獲勝、裁判員許民輝、

▲復旦大學

姓名	職位	犯規	得分
吳發祥	右鋒	〇	二
鄒省得	左鋒	一	二四
周濬	左鋒	〇	二
杜昆泉	中鋒	〇	一六
邵榮	中鋒	二	六
卞鳳年	右衛	一	六
關錦麟	左衛	〇	六
總結		四	六二

▲東亞體專

姓名	職位	犯規	得分
陳文奎	右鋒	二	一一
張祥卿	左鋒	一	二
瞿越	左鋒	〇	二
劉樹寅	中鋒	一	四
趙廣文	中鋒	〇	二
梁長消	右衛	一	〇
陳國士	左衛	〇	〇
張建業	左衛	一	〇
總結		六	二一

上半時復旦二十四分　東亞十二分
下半時復旦三十八分　東亞九分

▲光華勝東南　最後之戰局爲光華大學與東南醫大之賽、光華人才輩出、健將如伍純武·徐克培·陳詩雍等、均屬有數名將、該隊在本屆大會中頗有得標希望、對於全隊聯絡、及各個投擲、均有超衆之策略、東南醫大雖稱不弱、但終難與久戰百練之強敵一抗、戰令既發、光華即率雄偉之師、直搗敵籃、聲勢之洶湧、實使東南膽裂、上半時終了、光華共得四十八分、而東南則僅由左鋒林浚輝擲入一球、下半時起、光華仍不放鬆、徐·伍·兩將、恒有驚人之表演、而東南則蓄意反攻、記分板上、遂亦有相當之進展、但此微之增加、終難圖補大局、結果八十八對十一、光華勝、裁判員吳邦偉、

▲光華大學

姓名	職位	犯規	得分
伍純武	右鋒	〇	一六
陳康宏	左鋒	〇	四
陳詩雍	左鋒	二	八
徐克培	中鋒	〇	四〇
殷行勝	右衛	一	六
董鵬芳	右衛	〇	一四
王鏡恩	左衛	〇	〇
俞佩波	左衛	〇	〇
總結		三	八八

▲東南醫大

姓名	職位	犯規	得分
吳俊仙	右鋒	三	三
林俊輝	左鋒	〇	六
胡際春	中鋒	三	二
高亮南	中鋒	〇	〇
徐大來	右衛	二	〇
王育賢	左衛	一	〇
總結		九	一一

上半時光華四十八分　東南二分
下半時光華四十分　東南九分

網球

林烈元勝胡景晨…二對一
邱正倫勝王穀意…二對零
陳乃新勝溫業駿…二對零
職業勝民立…三對零

昨日網球比賽共有四組、於下午二時起舉行、中華職業與民立中學係屬中學組、此外皆係公開單打、健將如邱正倫陳乃新凌志揚等、均係滬上網球名將、係本屆公開錦標中最有希望者、昨日邱陳兩將接觸二盤、毫不費力殺退對手、各以二對零勝、其各組結果錄後、

㈠林烈元勝胡景辰……四對六　六對一　六對一
裁判員蔣湘青
㈡邱正倫勝王穀意……六對〇　六對〇
裁判員凌希陶
㈢陳乃新勝溫業駿……六對一　六對〇
裁判員何春暉
㈣中華職業勝民立中學
▲單打
韓雄新(職業)勝汪大勳(民立)……六對〇　六對一　二對〇
汪道南(職業)勝王讓隹(民立)……六對二　六對二　二對〇
▲雙打
汪道南 陳地能(職業)勝楊啓孝 蘇嗣敏(民立)……六對一　六對一　二對〇
裁判員張鐵審　魏本康

今日領取徽章號布

運動員之號布及徽章、業已製就、凡學校方面、已由王志聖於今晨分送、各校未能收到者、可於下午三時至體育協進會補領、個人公開之運動員、均希儘今日向協進會領取、

今日…第三日 球類預賽秩序

		裁判員
▲網球		
㈠東亞體專對大夏大學	下午二時	蔣湘青　舒鴻
㈡光華大學對東吳法科	下午二時	舒鴻　凌希陶
㈢復旦大學對同濟大學	下午四時	王復旦　魏本康
▲排球		
㈠交大兩廣排球隊對南強	下午二時	許民輝
㈡滬江對英華廣東同鄉會	下午四時	吳邦偉
▲籃球		
㈠泉漳中學對立達學園	下午六時	黎寶駿
㈡青年對全黑	下午七時	張國勛
㈢上海中學對南方附中	下午八時	邵驥

浦東與英華比賽排球

昨日下午在公共體育場
二與零之比…浦東勝

昨日下午二時、爲浦東與英華之排球比賽、交鋒於公共體育場、當交戰時、浦東人才濟濟、戰力頗強、各排均有連絡、尤以中排球藝最爲特色、英華因陣線紊亂、致隙漏之處較多、因又前排又欠攔網擊壓之力、爲敗北之因、故連負二局、第一局結果爲二十一與十二之比、第二局二十一與十之比、總結果爲二與〇之比、浦東大獲勝利、

長時間游泳新紀錄

二十一日芝加哥電、侯德爾斯敦夫人在此間游泳池中游泳五十小時十分鐘十五秒之久、時間之長超過世界紀錄、(路透社)

南通中學停課

南通中學校長呂冕南辭職後、新校長穆濟波、迄未到校、經濟又陷於絕境、無法支持、二十一日經該校職教員開會議決、自二十二日起、暫行停課、

商場行市

厘市高翔

▲洋釐　昨(念二日)厘市續見高翔、早市七錢二分三厘六二五、比前日又大一厘半、午市七錢二分三厘七五、較念一日收市續昂一厘二二五、市場內交易不旺、票新幣等十餘萬、銀行方面五十餘萬、客帮去胃尙佳、各處鈔票用途復多、計各埠現洋新幣鈔票等一百餘萬、來源四十萬、多數中交由杭運申、小同行收兌鈔票以及現洋匯頭計有近六十萬交易、

▲銀拆　昨各銀行收解各項票匯、各莊收解貨帳及押款四五百萬、內出款較多、華商各莊收解貨票交匯等款八九百萬、銀根明顯鬆緊、早市轉帳拆息計做二錢一分、銀行掛牌爲六分、至午市頭寸緊、拆息遂緊、計一錢八分、比上日低落五分、

外匯均又更賤

昨(二十二日)本埠外匯掛價均又更賤、計英金長半辦士、計二先令九辦士半、美金長一元、計六十八元一二五、印度加二元半、計一百八十九羅比七五、法郎長二十五元、計一千七百三十元、和洋加二元半、計一百六十八盾七五、德匯加四元二五、計二百八十四馬克七五、坡匯小去一兩二五、計八十三兩、香港減二五、計七十七兩、日金遂降一分二五、計六十八兩、隨因大條頗長之故、銀行內部觀勢反緊、華商仍扒進英金二十萬磅、正金三井安達等賣氣頗盛、銀行互做交易亦屬不少、約成交四十餘萬磅、東匯正金台灣等售與金業中約有三百餘萬元、銀行互相成交一百餘萬元、惟市面變更未定、不可捉摸、迨收市比諸上日計先令回縮一八七五、美金縮三七五、日金加一分二五、英匯內盤初平後堅、一日間計有二五伸縮、華商還續扒進、正金賣出甚多、銀行亦有互做交易、美匯內盤見緊、計有五角上下、惟交易不旺、東匯內盤轉堅、大跌後之反動也、惟全日計有一分二五差次、華商還蹟、銀行以正金台灣賣出活潑、約共做開二四百萬元、

內匯平定

昨華商銀行公會報告、各埠匯市如京津洋匯及漢口青島等均見上游、其餘各埠未更、南埠同稱平穩、計北京洋匯一千零三十元、跌二元半、天津一千〇念九元、小落二元半、漢口一千〇三十一兩、跌一兩五錢、洋匯減五元、爲一千〇十二元、青島一千〇十九元、滬八元、又中行大津鈔匯與前同、爲一千〇六十九兩三七五、

正金又減匯率

(東京二十二日申方電)本日正金銀行匯率又跌、對英一先令十辦士四分之三、對美四十六元四分之一美金、市況平定、

正金大賣美金

(東京二十二日發電通)日本匯市今晨因銀價暴漲、美日匯分跌落、正金銀行遂低減匯率、以致不良消息繼續出現、旋正金銀行在神戶大阪各支店一齊拋出美金、匯市因稍堅俏、七月期以四十六美金八分之三、八月期以四十六美金二分之一、各成交十萬元、步調遂趨穩健、

標金忽漲

昨(二十二日)標金忽已回漲、但變化莫測、午高午低、計有八兩餘之差額、自早市計漲一兩有餘、大條長、匯兌疲、不爲所動、惟後回落三四兩、殆因賣者活躍、於忽間提高六兩、匯市見挺、嗣後上落二三兩、午後漸而復降、旋又穩定、已逾三十兩關外、照日金結價已輕平矣、

公債尙堅穩

七長上落甚微　整六同好半元　二五頗堅九六獨降

昨(念二日)公債期貨市況尙佳、各方進出均無特殊之進展、故人氣又轉平穩、總計成交數爲一百八十五萬元、中分七長五月期二十八萬五千元、六月期三十八萬五千元、整六五月期六十萬元、六月期五十八萬元、現貨市面依然不旺、前市做開九六新票五千元、二五二萬七千元、下午成交二五一萬八千五百元、至各債市價、

現貨二五庫券續稍堅俏、大票回好角許、小票大四角、九六則較前日降下半元餘、七長整六期貨、各盤趨勢雖無甚大之出入、惟整六因買氣較佳、價亦步堅、收盤尤俏、結果比前日七長本月期略小五分、遠期大一角、整六各月均回高半元、市價前途當仍在呆定中也、玆分述於後、

▲七年長期　七長現貨無市、五月期初盤在三元半之間、其後常徘徊於四元左右、結果爲七十三元九角、較前日微縮五分、六月期爲七十三元一角半、比上午小五分、較前日好一角、

▲整理六釐八釐債券　整六現貨上午均無開出、五月期前市常出入於四元之間、後市續俏、結果爲六十四元五角、比前日回好四角、六月期爲六十二元一角五分、比上午大四角、較前日亦好五角、九六現貨於前市做開一次、爲二十元〇四角、較之前日續降六角、

▲二五庫券　二五大票爲五十七元一角、比上午回縮二角、比前日大一角、小票上午開出一次、爲五十六元、較前日大四角、續發晴驗價不動、大票仍在七十一元許、小票六十八元半、

大條均長

昨(二十二日)據倫敦來電、大條近期已長[illegible]、遠期長[illegible]、[illegible]

棉市續疲

昨(念二日)紐約棉市始以氣候不佳而漲、但後以西部預測良好及多頭了結而跌、計各月期價小去四至十個磅音、現貨小去四十個磅音、利物浦棉市七月期不動、八月期及十月期各大·〇一辦士、現貨小·〇二辦士、孟買棉市略利物浦開盤而漲、計平茄爾大三羅比、奧姆辣大三羅比、勃洛去大三羅比、大阪棉市近期大一角至六角、遠期小一角至二角、本埠棉市以外棉勢益微、多頭了結、致續下跌、紗布綿不振、交易所漢標前市各月期小一錢至二錢五分、後市續小四錢至五分、共成交四萬二千八百担、各月期價如下、

五月期	三九·四五	小·[illegible]
六月期	三九·五五	小·[illegible]
七月期	三九·六〇	小·[illegible]
八月期	三九·五〇	小·二〇
十月期	三八·四五	小·二五

現棉全無交易、到貨亦無、兩市出數一萬斤、北市五千斤、收價同前、

紗市微跌

▲現紗　昨日(星期二)現紗市況大抵平疲、客帮需要依然閑散、市上交易計四川帮一百三十包、野雞帮進一百餘包、內地福建寧波安慶牛莊等帮進近一百包、合計三百餘包、同行交易三百五十包、實價小五錢左右、玆列市價如下、

[illegible]

▲期紗　紗布交易所十六支人鐘標準昨日了結狀況、雙方之勢力大致彷彿、惟本月份因實際形勢不穩及其他原因而稍跌、附錄收盤行情比較如下、

五月期	一六五·〇〇	小一·一〇
六月期	一六二·一〇	大〇·二〇
七月期	一六一·八〇	平
八月期	一六一·六〇	平
九月期	一六一·五〇	小〇·一〇
十月期	一六一·七〇	大〇·一〇

◉金市

[illegible]

市價一覽

五月二十二日(禮拜二)

◉國外匯票　◉國內匯兌　◉各國票價　◉銀洋錢市

[illegible]

◉上海證券物品交易所　◉上海華商紗布交易所　◉上海華商證券交易所　◉上海麵粉交易所　◉滬北米市

[illegible]

船期

五月二十二日　禮拜二

▲進口輪船報告　▲出口輪船報告　▲寧波班　▲長江班　▲定海石浦海門　▲崇海班　▲穿山定海班　▲通州揚州班

[illegible]